京城日報
發行所　京城府太平通一丁目　京城日報社

英語通信講座　研究社

一月より　新學期開始

純白雪の様な上等紙に純黒なインクで鮮麗に印刷し、縦長めな佛蘭西式二色刷の装幀――之だけでも雑誌式の普通講義録を赤面せしめ獨學者諸君の自尊心を昂める。況して内容は獨學者を深く理解する専門各大家が直接机を隔て、ABCの讀方から諄々講義する親切第一の態度です。在學生諸君には無比の家庭教師、受験生諸君には最高能率の準備書。今日即刻見本を請求なさい！

別册附録　五種　これだけ設備のある講義録が他にありますか

(1) 研究社英語讀本
(2) 英語讀本辭書　各册約百頁、發音符號假名付、複習用として周到を極む
(3) 英語習學カード　各級二百四十枚宛、語文例豐富・堅靭なる厚紙に印刷
(4) 英習字手本　装幀瀟洒、四版印刷頗る鮮明、各册四十八頁
(5) マイフレンド　會員相互の通信と英語補習と趣味講座を兼る隔月報

特色
▼中等英語全科を一年三ヶ月で卒業
▼一學級より五學級まで各三ヶ月六册
▼各學級獨立にて途中より入學自在
▼學費は各學級一ヶ月分一圓五十錢
▼五大附録無料附呈　他に種々の特權あり

◆内容見本送呈　●専検・高検・實業検案内添附●　此際無料贈呈

東京市麴町區富士見町六丁目
研究社通信學部
【振替東京三〇八五五番】

高橋氏　改良肝油
呈進書明説
東京室町　三共株式會社　大阪、臺北、紐育
高橋醫學博士創製　ヴイタミンAの含量豐富
特色　消化し易く　服用し易し

金銀白金　細工の御用は本町の徳力へ願ひます　電話本局 [illegible]

二葉ゴムトース
三號機　絶對保證

岡山縣倉敷町外島　二葉商會　電話一五一番　振替大阪七四八二番
○特約店募集

樂浪文化を参考として新案せる珍菓
平壤土産　樂浪萬壽　樂浪落雁
下江黄金堂　平壤府大和町　電話三〇三番

笑ふ門に福々しい二月號　東京

新春の新時論集
・復興小話　復興局長官　清野長太郎
・人間を學べ　加藤咄堂
・宗教科の必要　日大學長　山岡萬之助
・國民體育を起せ　戸山學校長

▲議會の彌次銘々傳
▲日比谷座の財政通
▲我學界の至寶と仰がれる人
▲男装して戰亂の支那へ赴いた川島芳子
文士邸宅巡禮
▲血と涙に慘む私が半生の苦闘史
▲活動辯士として十三年の苦心録
文壇蓄財家列傳
新年野球界
新商賣往來
不景氣巡禮
▲政界名士の雅號
▲財界名士の雅號
▲全國都市人口番附
▲珍名の名士調べ
▲死刑囚の臨終
奇譚　天守閣の音

大評判の講談落語
新撰組の魁（松林伯知）
浮名の横櫛（悟道軒圓玉）
和泉屋次郎吉
刀工河内守の死
旅役者の悲曲
落城の悲曲
秩父の狸
職業婦人（落語）

時の人
名士骨相判斷
近世好男子列傳
濱口雄幸氏評傳
德川家達公評傳
粕谷義三氏評傳

新春の趣味實益　溢れるばかり滿載して大好評大増刷!!　諸君の御覧を早く是非御覧下さいませ！

四十錢（送料二錢）　東京京橋南紺屋町　實業之日本社　振替東京三二六番

大家族主義　廿四時間主義

大正十五年
元旦

謹んで
新春の御祝辭を申上ます

年を逐うて、生命保険の利福が、益々多く皆様に御利用されますことを國家社會のため、心から喜ぶものでございます。

……保險種類……
◇利付養老保險　◇少年少女保險
◇利無養老保險　◇子寶保險
◇利付終身保險　◇貯蓄保險
◇利無終身保險　◇月掛保險

くじ付保險
右の内上段四種類の新加入者には復興貯蓄債券割増金の抽籤權がつきます

案内書進呈

八千代生命保險株式會社
（東京市麴町區内幸町一丁目）

THIYUL
凍傷
治療及豫防薬

醫學博士　石丸一氏創製
チユール

包装及價格　拾瓦入 金參拾錢　二十五瓦入 金六拾錢　五十瓦入 金一圓十錢　百瓦入 金貳圓

しもやけの療法（石丸博士述）無代送呈

發賣元　株式會社　塩野義商店
大阪市東區道修町
東京出張所　日本橋區大傳馬町一丁目

―全國有名薬店に販賣―

數學　最大速成　法講義
數理專修學院
見本内容目録無料呈　東京神田錦町三ノ十一

寫眞機械材料
【目録進呈】
岩瀬寫眞機店
釜山本町一丁目
電話七五五番　振替七八八番

京城自動車講習所
京城府黄金町三丁目

耐水　耐酸　耐熱
カタログ見本進呈

日本大阪　江原式ベルト　各種
日本大阪市此花區吉野町
江原調帯製造所
電話土佐堀二五三　振替大阪九九六一三

ヒシ印ミルク

オッパイ！
オッパイ！と子達が喜んで召上る程香味がよいから従つて消化早く　結局ヒシを飲ませてをればいつもお腹が大丈夫といふことになるのです

大阪市東區安土町四丁目
株式會社　祭原商店

法人登記公告
[illegible]
淮陽出張所

商業登記公告
[illegible]
開城支廳

商業登記公告
株式會社朝鮮殖産銀行（變更）……
右大正拾四年拾貳月參拾日登記
京城地方法院
春川支廳

商業登記公告
合資會社秋田商店（變更）有限責任社員大西悦太……大正拾四年拾貳月貳拾日社員過半數ノ同意ヲ得退社ス○同會社（解散）總社員ノ同意ニ依リ大正拾四年拾貳月貳拾參日解散シタリ
右大正拾四年拾貳月參拾日登記
平壤地方法院

京取市況　續騰後引弛む
株式市況（九日後場）
主要株手口
大阪短期鞘寄み

京城日報

上半期貿易

一

年末資金の融通順調に行はれ、金融いよ／＼緩漫にして金利低下の傾向顯著である。八日東京におけるコール無條件一錢五厘にして前年同日の一錢八厘に比し三厘の下落、大阪は一錢二厘五毛にして前年の一錢六厘に比し三厘五毛の低落にあたる。これが原因を考ふるに經濟界の現狀を以て徒に事業の勃興を誘致すべきやうもなく、從つて所要資金のこの方面に移動しないのは當然であるが、更に昨年に比して本春の霜枯は商品に對する買思惑の行はれないこと即ちこれである。實に昨年は整理緊縮の聲盛んなりしに拘らず、未だ徹底するに至らずして、やゝもすれば財界の安定を攪亂するに傾き、よつて商品思惑はさかんに行はれたのである。これ一面には金融の緩漫化を阻止し他面には昨年上半期の輸入貿易を盛大ならしめ、爲替安に伴ふ輸出の旺盛ありといへども、遂におひつかずして概數の大輸超を來し五億一千萬圓の入超を來したのである。

二

さて然らば本年上半期の貿易豫想は如何。もちろん的確なる數字的測定が出來るわけのものではないが、たゞこゝに一つの標準を設けて測定の基準を立てゝ見やうなれば、まづ金融緩漫の現狀から商品思惑の行はれて居ないことを知る事が出來る。しかもこの傾向が解散されずに終るとすれば輸入減少も行はるゝはずであり、かたがた輸入の減退は必至の勢ひであるといはなければならず、昨年の輸入十五億圓に對し本年の十二億圓とは必ずしもいはれなき計數とはいへないやうである。次ぎに輸出の方面であるがこれは昨年の輸出旺盛はひとへに爲替安の致す所であつたのであつて、爾來爲替の騰貴とゝもに回復の傾向を見、爲替好轉によつて受けた利益は今後次第に減ぜらるゝは爭ふべからず、ために爲替が恢復すれば恢復するほど輸出は困難の度を增して行くのである。かくてわれ等は輸出の側においても某種の調査と稱する所の、昨年上半期の九億八千萬圓に對し本年九億三千萬圓なる計數を一應さもあるべしと聞き取かんとするものである。」

三

要するに本年上半期貿易は輸出入とも昨年に比し減少するは免れがたしと觀られ、たゞこの上の輸入みは入超額を出來るだけ少くし、下半期出超期においてカバアするを容易ならしむるやう貿易を導くしおくより外はないのである。つまり如上の計數をながめて努力目標を輸入よりも輸出に置き、その輸出を盛んならしむるためには、むやみに爲替回復も歡迎はできぬといふ事になり、かの金輸出解禁のごとき滅多に行ふべきでないといふ結論となる。『急がずしかし確實に』とは主として貿易の方面より見たる本年上半期財界を支配すべき黄金律ではないであらうか（笹淵生）

修正された下野の通電
八日夜各方面に發す

【北京特電】修正を施へられた段執政下野の通電左の如し

就任以來荏苒既に一年悉く志と違ひ身心共に勞れたり四方の瘡痍を思ふ毎に慚愧の念を深うする前に事變に逢ひ善後困難なるに際して執政制を修正し國務院制を布き諸政を公開して既往の失敗を補はんと欲した國利を期する爲には私心を排するを要する、願くば各方面の建策に依り速かに國是を定め責任を解き前言を踏まん多難は國を起す所以、舊を改め新を興し功を私すべからず（九日發）

【北京特電】段執政は八日夜半暗に下野を意味する通電を各方面に發した（九日發）

司法調査委員會
無期延期か
日置全權から情報

【東京電報】九日在支日置全權から外務省あて支那治外法權撤廢の前提とする司法調査委員會は支那時局混亂のため殆んど國の足並不揃にてその開會は無期延期の外なき旨の情報があつたと

新民屯秩序回復
御眞影を奉遷す

【東京電報】新民屯の秩序は回復されたので五日滿山領事代理は奉天總領事館に赴き兵亂中同館に避難した御眞影を奉持し七日新民屯に歸任したなほ新民屯領事分館には郭松齡の顧問八名が避難してをり奉天側より敗軍あらゆる方法を盡くしこれが引渡しを要求して來るが領事館側はこれに應じない方針である（東京入電）

郭の殘黨が
隨所に隊をなし
何事かを計畫す

【奉天電報】昨今奉天より南下する各列車は概ね郭派關係者の引上げがある八日夕着五列車で郭十二師團長張汝成旅團長の決死隊員入が城一泊の上九日朝渡內地に向つたが同旅團は目下郭軍の殘黨が隨所に隊をなしてをり四平街附近八面城にも約四千の殘黨があり何事か計畫して居る模樣である郭松齡夫妻の生存說はいそで全く射殺されて問題ひは絕對にない東三省の今後の態勢については未だ決定したとは認められず張學良は目下瀋陽で保養中である、

執政府
職員怠業
俸給未拂ひで

【北京八日發電】執政の下野に際し執政府職員は三ヶ月にわたり俸給未拂なりとて怠業狀態にある

中等學校入學準備教育に就て
平井學務課長談

多年の懸案 たる中等學校の入學難の問題、即ち入學準備教育より生ずる弊害防止に關する問題については今日は單なる教育關係者間の或は當該の兒童および其の父兄の問題としてばかりでなく、內地は勿論、朝鮮においても非常に困難なる問題と見なければならぬ程度に達してゐる。然し、それだけ最近においては各方面からの攻究も積まれ、又我等か一般父兄側の諒解も出來て來てゐるから、準備教育の弊も漸次匡正せられて行くものと信じてゐる。內地においても隨分長い年月にわたつて研究討議を重ねつゝ、今だに理想案を得ず、當面の問題でありながら、毎年々々議されて來てゐるのである。從つてまだ／＼攻究もし、改善もして行く余地があること、思ふ。申すまでもなく

此の問題は 結局學校の收容力を入學志願者の大部分を入れるにたるまで擴張することの出來ない限り、又選拔試驗によらずしてしかも中等學校の種類性質に應じてその教育を授くるに適する者を數多き志願者の中から最も公平に選拔する方案のたゞざる限りは、全然準備教育を廢することは非常困難であると信ずる。前述の方法については（一）は財政上の關係から、また（二）については理想案を得ない爲し、尤も本件についてははたとへ理想案を得ても實行前に**法令の改正**を要するのであるが——いづれも實行不可能の狀態にある。また（三）の方法については或は初等學校の成績を基準としてその順位によつて入學を許せばよいではないかとの意見もあり、或は內地の一部者間には選拔方法の一部に抽籤の方法を應用すること、などもとなへられてゐるやうであるが、前者については實行上初等學校の成績標準を基準に見る方法について今日の所名案がないのみならずかくするときは初等學校の教育そのものが不斷の準備教育と化し易いから兒童の**衞生其の他**教育上一層弊害あるべきものがあらうしまたこれを單に在學成績の競爭の上に現はるゝ幾多の弊害のみについて考へて見ても憂慮すべきものが多い。また後者についてはどの程度まで抽籤の方法を應用するものか、その程度が少ければ效果があまりないことになり、また多ければ兒童の努力の結果を認むる點がそれだけ薄くなるからこの間に、おそるべき弊害の醸生せらるゝことはいふまでもない。かうして考へ來れば今日の所では選拔試驗の方法をよりよく改善すると共に、初等學校と中等學校との聯絡を一層密接にし、一面また父兄その他一般社會の人々の理解を促して、**過度の試驗**勉强をなさしめぬ樣に、或は又その學習の方法に一段の工夫を凝らして、最も合理的に、教育的にこれを行ひ、兒童をしてその心身の疲勞から免れしめて行くといふやうな消極的方法をとるより外致し方もないと思ふ。先般大邱で開催された全鮮中學校長會においても、準備教育と選拔試驗の關係については、殆ど中心問題として討議されたのであるが、この會合において協定された大正十五年度の**選拔方案は** その要項左の如し

一、試驗科目は國語、算術の二科目とすること。

（イ）試驗問題はなるべく平易にし且教材の各方面に渉りて選定することとし問題の數を多くすること。

（ロ）國語の問題は尋常小學校國語讀本中にあるもののみより選定すること但し振假名付の文字は書取に出さざること。

（ハ）算術の問題は尋常小學校算術教科書中にある教材より選定すること但し其の教材の應用は差支なし。

二、初等學校の成績に重きを置くこと。

三、體格並に性行に重きを置くこと。

以上の方法が 準備教育の弊を緩和する點において、少くとも兒童に不相應な、難解な問題や毛色の變つた問題などまで念入りにこれを課したりしてその學習をしぼらせる必要はないことになるから、これ等の點についてはひとり學校當局だけでなしに、一般父兄においてもよく諒解してほしいと思ふ。次ぎに、小學校の成績と入學試驗の成績並に中學校入學後の成績等についても種々の方面によつて考究した結果に徴し意見の發表があつたのであるが、大體において入學後二年間位は小學校の成績がそのまゝに反映してゐるとの意見が一致してゐた。この意味からして、初等學校における成績については十分これを參酌する必要あることを慨する。現に中等學校においては手數を厭はずいづれもこれを相當重視して**選拔の可否**を決定してゐるのである。要するに入學準備教育の問題は、一方の立場のみより見るべきものでないから中等學校側と初等學校側との聯絡を一層密接にし、相互の理解が完全に成り立つならば、又父兄並に一般社會の人々の學校教育に對する諒解の進むに從つて、その弊害を緩和していかれる點がまだ多いと思ふ。その他本問題については、初等學校において六學年を擔任する教員の立場、などについては今更ながら良に同情に堪へないものが多い。これ等についてもまづ父兄側の理解が第一であつて、お互ひに可憐なる愛兒の、その柔軟な心身を傷める余裕もなく、あるひは過度の勉强を施へあるひは兒童の入學成績のいかんによつて擔任教員を非難するが如き態度はないやうにありたいと思ふ。同時に學校側においても、徒らに學校相互間の一種の競爭心理に驅られたり、あるひは世間の非難を恐れて**非教育的な**注入的教育をその教へ子にしふるやうなことのないやうに、この際特に切望に堪へない。なほ準備教育と初等學校の本質との問題、その他重大なる幾多の問題がこの入學難と關聯して起こつて來て居るのであるが、それにつけても一般の人々は自己の子弟の教育に關して一層眞面目に考慮せられ、その學校の選擇などについても漫然中學校或は高等普通學校などにばかり入學を希望してあまり**職業教育の**方面を顧みない從來の傾向を打破して行くやうにありたいものである。これ等の點については後日また機會を得て申述べて見たいと思つてゐる

孫文學會が
國民會議
召集を主張

【上海九日發電】上海孫文主義學會は國民會議の召集を主張し全國に通電を發すると共に盛んなる活動を開始した

紙幣僞造事件

【ナウエン無電八日放送】佛國新聞は今回のハンガリーにおけるフランス紙幣僞造事件を以てフランスの重大なる利益を毀損する政治的陰謀であるとして盛んに攻擊してゐる又ハンガリー革正運動首領等もその無謀に憤慨してゐる

支那の政局は全く走馬燈
今後の政局は如何に變化するか

張郭の爭亂が終局をつぐると間もなく北方張家口にあつて支那中央政局を左右すべしと見られてゐた馮玉祥が下野して露都に逃げださねばならなくなつた。かくて支那の政局は走馬燈以上の目ぐるましい變轉を示してゐるが右に關し某要路の消息通は語る。

馮玉祥が張之江に國民軍の實權を讓らなくではならぬ破目に陷つたことは表面の理由は別として國民軍と民黨の中心たる**國民黨**との間の葛藤にあることは勿論である最初國民黨は馮玉祥と提携して其の武力を利用することにより反對者たる張作霖及其の他の奉天派か勢力驅逐を策したが張作霖が現在の如き狀態となり奉天派の李景林張宗昌も又京津の樞要なる地盤を棄てるに及んでもう馮玉祥の勢力が不必要となつた。それはかりでなく却つて邪魔にさへなつた。目下の支那政界の勢力を左右する中心主體は**共產化**せる國民黨である現下の勢にて張之江がどの位の赤化振りを發揮するか豫想がつかぬが恐らくは將來張之江も國民黨に逐はるゝの日が來はしないかそして純國民黨系の李烈均其の他の武將が國民軍の實權を握るに至らば支那は由々敷問題になるう其の筆法は曾つて帝政を倒すに國家社會主義を標榜するケレンスキによつて覆した露國革命の主體が其の實共產主義のレーニン一派にありいくばくもなくケレンスキーが不必要となつた時之を倒してレーニン一派が表面に現はれたと同樣の經路を辿りつゝある樣に觀測される支那の共產化は**國民性**がいかに之れを受け入れることをこばんだとて強大なる軍隊力を國民黨が把握して高壓的に出るとすれば容易に實現するに至るべく實に危險極まるものと云はねばならぬ云々

李軍天津奪還か
山東軍の援助を得て

【濟南九日發電】李景林の敗殘兵は殆ど山東軍に合したので李は山東軍の援助を得て天津を奪還せんとするものゝ如くである

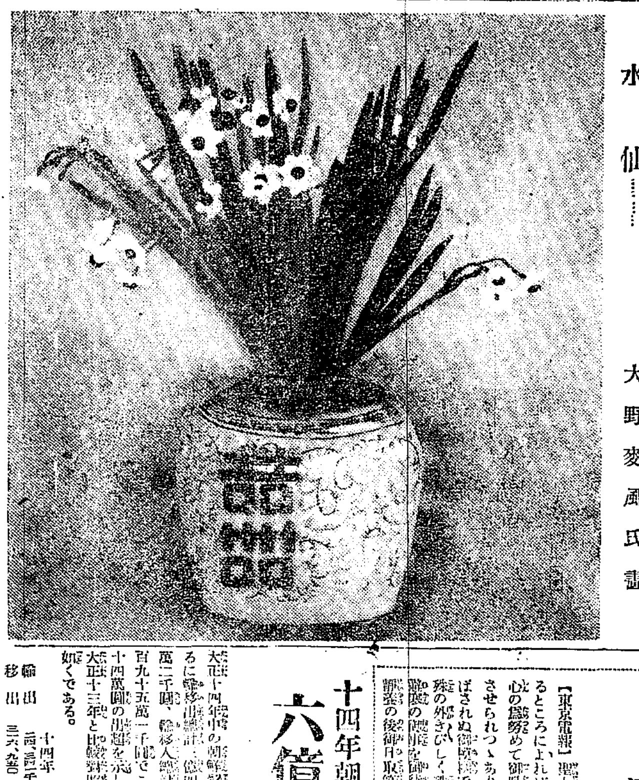

水仙……　大野麥風氏畫

田中男推薦の發表
選擧妨害が起りはせぬか
協同會幹事の責任問題

【東京電報】政友會總裁田中男を貴族院議員の候補に推薦する事が新聞紙に掲載されたことに關し協同會では選擧に當たつて非常な打擊であるとして當惑してゐる即ち十二日の幹事會を前にしてかゝる發表を見たのは重大なる選擧妨害が起るものと見るべきで一面には協同會幹事中に反田中の人があるやも知れず更に角幹事の責任問題となるであらうと

推薦は政友の畫策
衆議院入りの腰掛け

【東京電報】協同會の田中男推薦の發表に對し政友側は全然無關係の態度を示しかゝる問題は同會から推薦の交渉があつて初めて考慮すべきものだと稱してゐるが貴族院の議席を有するまでのつなぎとして貴族院に入らん事を欲し過般來公正會有力者を通じ畫策したものであると

本黨代議士に
脫黨を勸告

【大阪電報】同交會中島山木牧野兩代議士は八日來阪大阪選出本黨代議士に對し脫黨を勸告同夜歸京したが非政府側兩代議士をはじめやゝ動きかゝつて來た

聖上、御平熱
沼津御避寒は一週間後に御決定

【東京電報】聖上陛下その後の御容態につき洩れうけたまはるところによれば御熱は御平熱に七度位におはすもなほ御要心の爲務めて御靜臥あらせられ毎日入澤侍醫頭の拜診を受けさせられつゝありされば沼津御避寒の御時期も未だ御確定遊ばされぬ御模樣である右につき某宮內官は語るこの頃は寒氣殊の外きびしく殊に今朝は霙さへ降つたほどで一日も早く御避寒の御準備を御進め申して居るが侍醫寮ではこゝ一週間位御經過を拜した後御日取等御決定の方が然るべしと申して居ると

十四年朝鮮貿易
六億八千萬圓
百三十萬圓の出超

大正十四年中の朝鮮貿易を調査するに輸移出總計は六億四千百二十九萬二千圓、輸移入總計は六億二千九百九十五萬二千圓でこの結果百三十四萬圓の出超を示した。これを大正十三年と比較對照すれば左の如くである。

	十四年	十三年
輸出	[illegible]	[illegible]
移出	[illegible]	[illegible]
計	[illegible]	[illegible]
輸入	[illegible]	[illegible]
移入	[illegible]	[illegible]
計	[illegible]	[illegible]
總計	[illegible]	[illegible]

これによれば貿易總額においては一昨年より昨年が四千二百六十一萬一千圓の增加であるが、出超に至つては一昨年の方が一千八百十萬四千圓の增加を示して居る

ヤ氏歡迎宴
廿四日精養軒で

【東京電報】勞農國商務官として來朝したヤンソン氏招待懇親會は廿四日上野精養軒に開催されたが目下モスクワに開催中の日露會議を控へ日露兩國の親善と理解を助長する爲各政黨團體の代表はじめコツプ大使その他ロシア大使館員多數を招待するはず

訪歐飛行士招
待午餐會

【東京電報】訪歐飛行に大成功を收めて歸朝した安邊、河內兩操縱士並に篠原、片桐機關士等は十日正午入京のはずであるが安達遞相は十一日御紋章入り銀盃各一組を一同に贈り更に十二日帝國ホテルにて四氏を主賓として朝野の航空關係者を招待し午餐を開くはずである

辭令

【東京電報】九日左の通り發表さる

正三位勳一等 松室致

文官高等懲戒委員長被仰付

會計檢査官懲戒裁判所長官被仰付

しなば茶

いよ／＼四月から幾分でもメートル法を實施したいといふので、當局では約十萬圓ばかりの豫算を計上した▲何でも正式に實施するとすれば二百萬圓以上の豫算が必要だそうだが▲このセチ辛い豫算にどこを押しても、そんなほう大な金がひねりだせやうはずがないので些少ながらこの十萬圓ばかりに止めたとあるが▲差あたり料理屋のかんぴんなどが第一にこのメートル法が實施される▲この方法としては警察とも打合せてかんぴんに、何リツトルといふ檢瓶のやうなギザ／＼をきざみ込むのだそうな、▲そこで酒客連が『俺は何リツトル呑んだ』といふことになり▲料理屋がいくらごまかさうとしてもその手はくはぬといふことになる▲だが酒客たるもの醉ひでごまかされぬとも、醉ひでごまかされぬことだ。

拾得物公告
一金貳百壹圓外壹點
右拾得届出アリ心當リノモノハ申出ラルベシ
京城本町警察署

京日案內
當會社ハ大正十四年十二月三十日臨時株主總會ニ於テ資本金六百萬圓ヲ減資シ株式ノ決議ヲ致候ニ付異議アル債權者ハ來ル大正十五年三月十五日迄ニ御申出有之度商法ノ規定ニ依リ此段及公告候也
大正十五年一月十日
京城府南山町貳丁目四拾參番地
朝鮮 株式會社 中村組

五號活字十五字詰五行一回壹圓五十錢

讓店 本町通り目拔の場所 某カフエー 內地引揚に付格安急讓る 姓名在社

飼兎 高價に買入れます御知らせ下さい 京城本町五ノ八

電話 至急格安にて讓る 本局四ツ番 御希望の方は電話本局二五四七番へ

恩給 三年分迄確實低利立替 御希望の方は仁川府宮町十九番地 森田

雇入 坑內係として經驗ある者數名至急來談せられ度し 京城府若草町九七 鐵山坑出張所 電話本局一九四番

尋犬 英セツター

習字 御手本類は何んでも有升 京城府南米倉町九番地

株券 株券公債物價買賣及證券の有利利殖法御相談之候

金融 御通知次第參堂御相談申上候 京城明治町一 電話二〇〇番 竹下金融部

公債 及債券高價買入 京城府黃金町

公債 特別高價に買受申候 京城府古市町三五 江州屋本店

恩給 立替即時取引 江州屋本店

恩給 低利即時立替 京城府竹添町

恩給 年金扶助料立替 低利

恩給 年金扶助料三年以上即時立替 京城府

恩給 四ケ年迄低利にて即時立替 京城府

讓店 場所南大門通り五丁目目拔の場所 都合により格安讓りたし 姓名在社

毛皮 ナメシ並に仕立 カワウソ襟卷 京城府本町二丁目 電二〇六五

皮 毛皮ナメシ、ナメシ 仁川府海岸町 仁川製革所

甘栗 京城驛前 電話本局七五九番

日本 出產 ほね つぎ・くじき 京城明治町

銃修 理多年の經驗に依り 京城明治町 銃砲店

古本 高價買入御報參上 京城本町 文光堂書店

電話 外務 遺失

至急 店員 京城明治町二丁目 月本商店

てんかん 救生館

高野義肢製作所 京城本町一丁目

古賀病院 結核專門 九州線田代驛前

養鷄業の革命 印粉完全配合飼料 東洋畜產興業株式會社

一大發見 醬油種 東亞產品商會

ライオン印 作業服 ユニオン商會

ユニオン香水

府立 仁川病院

創立 明治三十二年 京城府南大門通二丁目百拾壹番地 株式會社 朝鮮商業銀行 倉庫業兼營

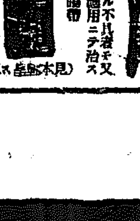

壮烈な平壌の観兵式

…で八日午前十時から行はれた午前十時廿分七七聯隊は…に大隊横隊の一線に整列…司令官は…を從へて閲兵し…田、飛…兩聯隊長から人員報告あり直ちに分列式に入り飛行隊を…なる觀兵式を終り九機の飛行機は分列式後互ひに列を離れてあざやかな高等飛行に觀者の眼を奪つた

十九日擧行

【東京電報】陸軍航空本部…日本…

上海の不逞漢 續々内地潜入

…嫌疑ある由である…は昨年末より續々シヤンハイより…しつゝあるが探知するところによれば彼等は第五十一議會…

豫選大會 十七日漢江で

…ことになつた朝鮮代表選手豫選を兼ね來る十七日午前十時から漢江に於て第三回朝鮮氷上選手權大會を開催す…で豫選せるもので朝鮮に…又は居住せる者で未だ…登録してない向きは、その…すれば、…を…わねばならず…

郊外の朝

畏くも皇后宮 施療患者の偽らぬ告白を聞召さる

宮内省の窮民診療所に投書箱を設けさせられ 不平の投書も御覧

【東京電報】皇后陛下にはかしこき思召しより歳晩の東京市内外五ヶ所に宮内省診療班を設けられ貧と病に惱む人々を救護あらせられたが陛下には更に診療所に投書箱を設けさせられ一般受診者が同診療所に對していかなる氣持ちを抱くか

偽りのない告白を 御知りになりたいとの思召しに基づき特診察にては直にその旨をなしたところ各診療所共最近までに數通の投書があり勿論皇室の御仁慈に感激するもの多く中には『かなり待たされた、服薬に不公平がある』との多少診療班に對する不平も漏らされてゐた由である、

宮内省では思召 に從ひありのまゝの投書を皇后陛下の御手もとに差だすべく目下それぞれ整理中である

二兩貨幣の八割まで偽造

舊貨引換の際に摑まされた郵便局員

昨年九月來回收に努めつゝあつた韓國時代の貨幣は昨年十二月末日をもつていよいよ操業となつて地方各郵便局所で取扱たものを中央郵便局に輸送し同局で良否選別の上朝鮮銀行に收めつゝあるが中央郵便局を中心に附近八十二ケ所の局所で交換したるものは三萬六千圓で全額に約三十萬から

流通 してゐるといはれてゐるが交換された物は約その十分の一で銀行その他でも交換されず損失となつたものもおびたゞしい數であらうと見られてゐる又中央局では交換の際一應は偽物を鑑定するが一度に多數のものが殺到するので受入れの際一々目が屆かず後で鑑定する時になつて始めて偽造が發見されるものが一日二兩位ある、それは郵便局からは突きかへされ局員個人の責任として

自腹 を切つてゐる有様であるその損失となつた中で一番偽造の多いものは一兩（元の十錢）白銅でその約八割は偽造で殆どすべてが偽造である、この外偽造の多いものは二十錢、五錢白銅で交換額の約二分はいづれも偽造貨である中には半錢（下の圖）を鍍金して

一錢 と磨きかへた念入りのものも非常に多く隣人の多い民族性をしのばしめる

東京の初雪

【東京電報】東京地方は九日午前三時頃より初雪となり稍雪に分位にてやみ後は日本晴となつた、昨年は十二月七日に初雪あり本年は約三十二日間遅れたわけである右は日本海にあつた、低氣壓が本州を横切り太平洋に出た爲である

秩父宮を御招待

倫敦日本人協會の晩餐會

【倫敦七日發電】當地日本人協會は秩父宮殿下と松井大使とを主賓として來月二十八日ホテル、ヴイクトリアにおいて晩餐會を開くことになり招待状を發した陪賓中には政府當局者および日英名士多數を含んでゐる

傳馬船が流氷と衝突して三名溺死

死體は行方不明となる 洛東江渡船場の椿事

【釜山電報】慶南道宜寧郡…界を横流する洛東江の上流阿伽里渡船場において去る四日午後七時折柄渡航中の傳馬船は流氷に衝突し乘組中の船夫…上げて轉覆し乘船中の鮮人男（氏名不詳）三名は河中に墜落溺死し中二名は行へ不明となり船夫鮮人男某も人事不省に陥り遂に死亡した騒ぎあり目下所轄署では現場に係官を派し死體捜査中だが未だ發見に至らずと

腦脊髓膜炎 授恩洞に發生

府内授恩洞一四四李圭游の息李光鳳（二）は十二月十五日來發病の處腦脊髓膜炎と決定し八日總督府醫院に入院した

墨國の大洪水 溺死者五百名

【紐育八日發電】メキシコに大洪水あり數ケ村落は全く流出し溺死者五百、損害多大にて農作物の被害三百萬ペソに達したと

鍾路の火事

九日午前六時二十三分鍾路五丁目一八三洪性裕方の温突から發火し同家一戸燒失して王十四分鎮火した損害二百圓であると

不幸な老人を救ふ養老院

佛教慈濟會が恩賜金で 舊龍山の高臺に新設

朝鮮古來の良風である古老尊崇の精神も時代の推移と社會思想の變化から漸次すたれて酷寒の夜路傍に倒れて飢と寒さに泣く不幸な老人をも顧みないまでに人心はすさんで來て朝鮮でも歐米諸國や内地同やう

養老院 の必要が叫ばれて京城佛教慈濟會でも社會事業として行路病人の收容や實費診療を經營する關係上更に手を擴げて人生の行路者である寄る邊なき内鮮老人を救濟すべく數年前より養老院の設立を計畫してゐたが昨年の紀元節の佳節にあたり社會事業獎勵として下賜されたる五百圓と總督府の下附金一千圓を基金としてこれに總督府の補助金並に有志の寄附金等を加へて舊龍山元町一丁目の高臺に工費二千七百五十圓で日本建平屋の恩賜養老院を新築し昨年のくれから

老衰者 を收容してゐるこの養老院は朝鮮で最初のものであり未だ試驗的時期にあるので規模も小さくして定員十二名とし敷と温とるに仕切つた八疊の間四室に收容し當分の間は別に强制的な職業をあてがはずにたゞ退屈しのぎに本人の氣まかせの事をさせて兎角くちつぽいいぢいさん婆さん達の機嫌をとりながら一生涯のめんどうを見る事になつてゐる、こゝに收容する老人は年齡六十五歳以上で身よりのない事を條件とし府廳にも依頼して府内に散在する

あはれ な老人を選定中であるが養老院に收容しきれなくなると何時でも東崩へ擴張出來る設計がしてある、

佛教慈濟會の養老院

美裝して歸る若い女を手きびしく調べる

他國人には叮嚀な露國税關

―世界の旅から歸つた井水技師の話

農林省農務局技師井水正名氏は歐米視察の歸路シベリア經由九日朝入城し大要左の如く語つた『ロシアは不可解な國とばかり聞いて居たが案外秩序が保たれて居ると感じた、日本人に對する

感情 なども決して惡くないと思つた、たゞ彼等は日本人は國家觀念の强い國民だといふ事を恐れて居る一概として…あたりで日本婦人と結婚して居た者が夥しくもあつたが一朝國際的問題が勃發すると半素直澤であつた妻がその夫を弊履の如く捨て去るといふ事實に鑑みて日本人の國家に對する觀念には

恐れ を抱いて居るらしい、然しながら税關の取扱ひなどもすこぶる丁寧で殊に自國の若い美しい婦人で外國から美裝して歸つて來る者に對しては嚴重な調べをなし峻烈を極めて居るのを目撃した、蓋しこれは自國民は總てが國力充實にあくせくして居るのに外國にいつてゐる彼女等が贅澤をしてゐるのが氣に食はぬといふ感情も含まつてゐるのであらうと思ふ、實際現今の露國人は營々として

勞働 に從事して居る、政府の方針として農本主義で大いにべんたつして居るもの、如く產業復興に努力を傾注して居る、シベリヤ鐵道の旅行も少なからず危險

謝罪で鳧か

警官を撲りつけたブラジル大使夫妻

【東京電報】夕刊所報ブラジル大使の巡査殴打事件につき、警視廳より外務省に報告したるところによれば當時攝政殿下御召の自動車が現場より約二町位に接近したので一時交通を遮斷し御警戒申し上げおるところへ一臺の自動車來たり警戒線を突破せんとしたので警官がこれを停止せんとしたるに、中から犬を連れた外人夫婦が現れ『自分はブラジル大使だがこの自動車を停止される譯はないではないか』と暴言を吐きたる上、警官をなぐりつけ罪傷を負はすに至つたものであると、なほ外務當局にては言葉の行き違ひ等から起こつた事實であらうとし事を荒だてる意志はなきもの、如く大使は近く謝罪してけりがつく者と見てゐる

善後策協議 九日朝警視廳幹部は松村警保局長と會見し十一時半地方裁判所で石田検事は警視廳に後藤外事課長を訪ひ裴町署長を呼び長時間ブラジル大使殴打問題善後策を協議した

京城高商音樂會

十六日の夜本社樓上で

京城高商職員生徒を中心とし府内各學校同好者をもつて組織してゐる學生音樂同好會の主催で十六日午後七時から本社樓上來青閣で初めての京城高商音樂部公開演奏會を開催する事になつた、出演者は高商の音樂同好者や京商ハーモニカバンドの外、清水武彦、岡五彦、金丸師多留、村上元治の諸氏も補導出演するはずで會員券は普通五十錢と學生卅錢の二種である

神戸稅關吏 收賄事件發覺

【神戸電報】神戸地方裁判所檢事局は過般來活動し八日朝元稅關監査官山口驥市鑑査係川村主任…利吉（四八）外三名のもと稅關官吏と一名の運送業者を起訴し神戸刑務所に收容した彼等は通關にあたり數年間關稅の減免を計り數萬圓の賄賂收賄をなしたものである

雪の中に露營の夢

平壤聯隊の耐寒强行軍

【平壤電報】平壤步兵第七十七聯隊では新入兵を除き武田聯隊長以下全員總出動の下に二十六日から三日間三ヶ族の豫定で中和、黄州、鳳山方面において耐寒行軍を行ふ事となつた、しかして二泊は露營…日の計畫のはずである

陝川の强盜捕はる

【釜山】慶南陝川郡妙山面…は去る十一月廿六日午後五時頃同郡…組合から現金百圓を受け自宅への歸途山林中において突然同人の背後から石を持つてなぐりつけ、おどかしつゝ同人の腰部巾着から現金九十九圓三十錢を强奪して行方を晦ました强盜犯人の所在については所轄陝川署で極力探査中のところ犯人は慶北生れの住所不定鄭某（二〇）と認められはいくわい中を去る三日夕捕はれた

クリスマスの贈物 に…『少年俱樂部』…

二村落全滅 ペルシヤの激震

【ナウエン八日放送】ペルシヤのラサン地方に激震あり二ケ村落は全滅し住民の中死を免れた者は僅に十一名に過ぎずいづれも負傷を負ふた

政治探偵長收監

【ナウエン八日放送】共產主義撲滅の任務を帶びた波蘭ワルソーの政治探偵長は波蘭の秘密政治探偵の名簿を某國に賣却した廉に依り收監された

出版物の取締嚴重

【東京電報】最近京大社會問題研究會をはじめとし東京、福岡、金澤、小樽等に頻發した學生研究事件より社會問題に關する出版物の頒布に對し當局は極めて峻嚴なる態度を示すに至り殊に國稅關の如きは當局の命を受けてこれ等輸入文書の押收に血眼となり東京における某輸入書店に對し警告を發した事實もある警保局の調査によれば現在社會問題社會運動に關する定期の刊行物は八十一種に達してゐるが當局は充分言論の自由を認むるも最近一部學生間には思想の惡化より研究に止まらず公衆の面前にて危險思想を說き又は成だいたんなる所論を研究雜誌に發表するものもありこれ等は容赦なく取締る方針であると

やつとこさ審議に入る

あつけない程一瀉千里に運んだ學校費評議一讀會

京城學校費評議會は九日第四日目を開いたが、訪の通らぬ文句の多いこと、評議員の集まりの悪い事は相變らずで、定刻に揃つて出席した府側の人をちりぢりさせる、漸く午後二時半に、十二名の議員が集まつたら、すぐ打合せの爲と稱して別室に入り、徒らに時間が經過する

傍聽者 はこの日特に多く十餘、あくびを嚙み殺して待つてゐると、漸く三時半、着席して開會、前日教育諮問會設置を原睨して議員の口を封じた馬野府尹が『議論も盡きたやうであるから豫算審議に入ります』と述べると

雄辯家は必ず出世する 成功を期せんとする諸君は是非雄辯新年號を讀め！

いつもは交仰百出の議員席は珍しく誰も發言せず、評議のうちに時計の秒をきざむ音のみが響く、五分、十分十五分とたつた時、李容茂氏がたつて『豫算をもつとふやしてくれねばこの豫算は審議出來ません』とくどくくと未練たらしく、又前日と同じやうな

愚痴を 述べる、馬野府尹がたまりかねて『審議出來ないのも好いでせう、若し議員が審議せねば法規によつてその手續きをとりますが――』と鋭くきめつける、議員連中はまた無言の沈默におちいつてしまふ、白けわたつた議場、そこで府尹は『休憩』を宣して、休憩中にコンくと議事進行やめの脚呼を啓へこむ、まるで生徒にかんでふくめるやうな先生といつた形、午後四時再開、方台榮氏が『議員一同が先程協議したのは、國庫と地方費の補助を請願し一同で、本府と道廳に行き請願してみたいときめたので、兎も角行きたいと思ひます』と述べる

府尹は そつけなく『それもよいでせう』といふそこで又休憩して、いつ行かうなどと評議員達の小田原評定がはじまつたが國庫補助を貰ふにも數字的な根據がないと困るといふ說が出てくるその根據をつくるには前日の府尹の提唱した調査會でやる外はないと、はじめてわかつて評議員一同の心が又逆もどり、こんどは府尹に信頼して調査會を設置し、その結果、成案によつて運動をはじめやうといふ事になる、午後四時半開會すると、漸く豫算審議に入ることが出來た、まるで、まわり道をしてゐるやうなもの府尹が『諮問案一號、十五年度豫算歳入出五十一萬七千六百廿五圓』を附議すると何の

質問も なく一瀉千里に一讀會が終り、次いで『第二號、學校費賦課金のうち、市街地稅附加金は本税の百分の六十、家屋稅附加金は本稅の百分の百二十の制限外賦課をなす件』を附議し、一讀會が何の異議もなくすむと、議員から二讀會は十一日に延期するとの動議が出て散會となり、さしも、ごたついた豫算は四日目ではじめて一讀會を了して十一日午後二時からは二讀會に入り、討論に移る事が出來た

えんけい

ミツボ會替狂言 京城劇場に開演中の純國劇ミツボ會一行は新時代劇に迎劇劇に好評を博し居るが十日からの第五回目替り狂言は當新日大通劍劇翠劇『閻に泣く髮』六場二番目新時代劇『觀音丹治』二場

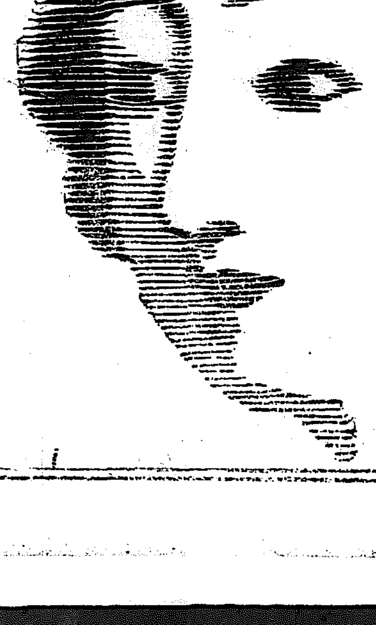

レート白粉

若々しい色艶 明るい白さに 美しくする

よくつく以上に、その白さが、お肌そのもの、美しさになりきつてしまひます。そして、少量で、どんなに淡くも、また濃くも思ふまゝにつきます

純無鉛 專賣特許

レート固煉 レート煉白粉 レート粉白粉 レート水白粉 レート打白粉 レート紙白粉 レート頬白粉

……若く美い顔になる……

純植物性藥化粧下 レートドリン

東京 大阪 平尾贊平商店

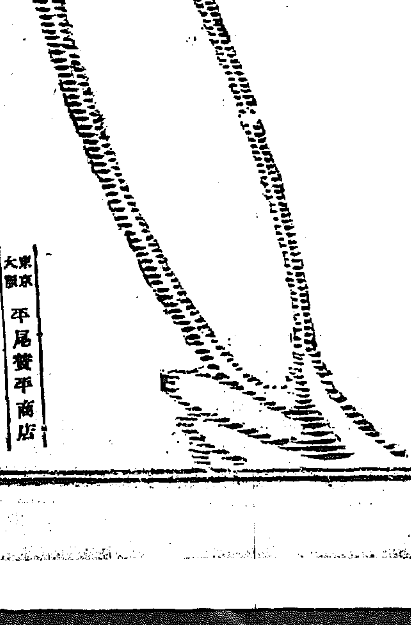

再生の春 (58)

長田秀雄作
小寺耕嶺畫

現代の不平（三）

その翌朝、飯田町の寓館に投宿してゐる朝稲と君子が、朝餉の床からおき出た時は、もう十時近くであつた。

前夜深更まで起きてゐたのと、早起しても別に急用を持つてゐる譯でもないといふところから、つい朝坊をしてしまつたのであるが起きて障子をあけて見た朝稲は、ちよつとびつくりした。外はいつの間に降つたのか、すつかり銀世界を現出してゐるのだつた。

『おい〳〵、驚いたね、雪が降つてるよ。』

まだ自分たちの部屋のところだけ二三枚雨戸を殘してくれてゐる傍で、朝稲は鏡臺に向つて髪を撫き上げてゐる君子に聲をかけた。

『へえ、今降つてるの？』

派手な紺のどてらをきてゐる君子は、これに驚いたやうに振向つた。

『おや〳〵、眞白ね、隣山眞白になつてゝ？』

『なアに大したことぢやないがね二三寸だらうな。今、やんでるが昨夜降つたんだね』

朝稲は子供のやうに、珍しげに見てゐるのだつた。

『道理さ、昨夜は馬鹿に外が靜かだと思つたわ』

と、君子もそこへ出て來た。

『まア奇麗ねえ、久しぶりの東京の雪で、ほんとに珍らしいわ』

『瀬松ぢや、滅多に見られないからね』

『ほんとだわ』

朝稲は笑つた。

大きな瞳がまづ笑んで、白い瞼のあたりに肉感的の愛嬌をたゝえながら、君子はにこ〳〵した昨夜の夕方姉に入念に結つたハイカラな七三の分髪が、今の手入ですつかり整ひ、別に白粉刷けもしてゐない顔が雪の反射を受けてゐるせいか、けさはなか〳〵美しく見えるのであつた。

『まだ降るでせうか』

銀を伸べて纏ふたやうな純白の屋根々々を見渡しながら、君子はいつた。

『くもつてはゐるが、今日は降るまいね』

どんよりした空合ひを仰ぎながら、朝稲は答へた。そして、

『娘〳〵、階下へ行かう』

白地のゆかたの上に、宿のどてらをきてゐた朝稲は、手拭を持つて廊下傳ひに洗面所の方へ下りて行つた。君子もそのあとから石鹸などを持つて、ついて行つた。

やがて二人が部屋へ歸つて來ると、室内はちやんと片づいて、火鉢には火が深山入り、鐵瓶からは白い湯氣が、いかにも冬の朝らしく悠々と立ちのぼつてゐた。火鉢の傍らには、きちんとたゝんだ新聞も來てゐた。

『昨夜は、到頭お見えになりませんでしたわね。』

鏡臺の前から直離れた君子は、茶をいれながらいつた。

『香池さんかい？うん……。』

新聞を見てゐた朝稲は、しかし空虚な返事をした。

『要吉いたんでしよか？、速達のきかないところは、不便ね。』

『今にきくやうになるだらう。』

朝稲は熱い茶を、すうッと飲んだ。

『風邪だからね、夜は寒いと思つて、出かけなかつたんだらうよ』

『そんなに寒かつたかしら、昨夜は？』

と、君子はちよつと考へるやうな目色をしながら、

『ついた時に來てくださらなかつたしね……なんか、感情を惡くしてらつしやるんぢやない？』

『なアに。』

と朝稲は正面に彼女を見て、

『都留がさう宣傳してくれたかどうか、判らないからね。……だけど、でも打てばよかつたな。』

『でも、繁江さんはきつと十里子さんに同情してるわよ。だから、わたしに反感をもつてるかも知れないわ。』

女らしい猜疑の眼を輝かしながら、君子はいふのであつた。

『馬鹿な、そんなことがあるもんか。』

そこへ、女中がお膳を運んで來た。

『お早うございます。』

『はゝゝゝ、もうお早うでもないね。』

朝稲は笑つた。

すると、お膳を運んで來た今一人の女中が、電話だと取次いだ。

『あゝ、さう……。』

朝稲は急いで出て行つたが、間もなく歸つて來た。

『や、どうも。意外な人から電話が來たよ。』

さういひながら入つて來た。

『香池さんぢやないの？』

學藝界

◇三人社美術展　北原白秋、岡本一平、清原齊の三氏から成る三人社第一回展覧會は九日から十五日まで三越吳服店にて開催。

◇京城公論創作懸賞　研返る、避食、涌通十句（日田亞浪氏選）締切一月二十五日、原稿は市内南大門通四丁目朝鮮公論社宛て

◇川柳懸賞　毛（夢一佛選）評判（寶月選）羽織（備兵衛選）以上各五句。雜吟は句數無制限、（柔平柔選）締切一月十日。投句は平壤幸町つゝみ吟社へ。

◇枯野新年句會　來る十一日午後七時より市内三坂通鐵道銀行社宅二七大原宏堂氏方で開く。宿題「新年雜詠」五句當夜持寄のこと。一般同好者の出席歡迎（會費十錢）

◇安達綠童氏（俳人）元氣やゝ恢復。はるばる大田の句會に出席した。

◇高田世外氏（俳人）大田の句會に外し五日大安に歸つた。

◇西村ミネ女氏（俳人）微恙靜養中。大田の自宅にて。

川柳　井上剣花坊選

七　五客

○入口の動作股脛にちとさはり　永登浦　浪々子

○口ほどの度胸は無いと見られたり　京城　鐵夫

○二字口へ關の大關ゆるぎ出で　京城　十の字

○眼どころ口をゆがめてのび上り　平壤　仰天子

○口先で大の男をあつちこち　京城　十の字

候補二句

○金口の指はさみかへはさみかへ

○罵されたこの大口をまた悔み　京城　よか郎

人（甘）　察大省苑句縣太平哨　大村讃撥坊

口でこそ云はぬがと好い加減云ひ

地（甘）　岡山縣撫川町宏杭　荒木撫川

口不調法に正直さがあふれ

天（甘）　黃海道兼二浦愛町　岡本赤門

こみ上げる情怒に口を結ぶなり

新年俳句會

一月五日於川長　京城俳句會同人

夜更けり何處かのスト火の灰落す音かな　久郎
戸の外に凍つた樹々の音夜を眠る　披柳
元日二三日の鷄たまご溜みたる　芹郎
初荷の光りつゝくもり　京仙
初荷の上少年よ赤い頰して　露閑
音のする午後を過ぎて　吟三
山鶏のとまれる村々　迷洋
湯上りの頭から細立つてゐる牛　二日醉
元朝の火のもと　○郎
元朝靄降る地に群れて飛ぶ鳥　山興水

新しい出版物

英文解釋の基礎　岡田寶興氏著

英語習修の根本となるべき主語に對する大體觀念を與へて後助動詞とは如何なるものかを述べて英文和譯の力を養はしむるため多年の蘊蓄を傾けて公にされた書である。中學三四年程度の子弟に缺くべからざる好參考（一圓六十錢東京神田區表神保町研精堂發行）

◇アポロ（細貝興志雄氏著）創作と感想の小品集（三十錢京城本町二丁目雷邱堂發行）

▲我等（一月）神々の作つた眞理婚姻改造の理道、軍國組織の生活破壞の人類學的事實、政治行動と現代的運動等如是閑氏の獅子吼について新學說の紹介および諸大家の寄稿を網羅してゐる。偉觀（本號一圓二十錢東京四谷區愛住町四八我等社）

▲新聞及新聞記者（一月一日）近代新聞事業に於ける人物的要素（千葉龜雄）をはじめ東西各社の幹部、同編輯部の中堅、同版賣部長その他に對する批判感想をあつめ感銘を與へた記者、最も將來ある記者についても述べてゐる（本號七十錢東京京橋區南鍋町二丁目新聞研究所）

▲佛座（創刊號）曽我量深、金子大榮、木場了本ほか六氏が『自己』を語らんとするものでない、眞く同信の友と共に如來の語を聞かうとする念願から創刊した雜誌（五十錢京都上京區鹿ケ谷櫻谷七九共社）

▲日活映畫（二月）美とは何ぞや七種七感、妖精砂田駒子のこと、俳優として巣立ちし頃の思出、それに美しい人氣俳優の寫眞近作映畫の好場面等滿載、ファンを喜ばせないではゐない（二十錢東京芝區愛宕下町映畫世界社）

○實業（一月）榮譽獲展號……一圓東京小石川區同心町共社▲希望（一月）後藤靜香氏が主幹……二十錢東京府下大久保共社▲眞宗の世界（一月）大無量壽經新研究…本號八十錢東京芝區櫻田備前町大日本佛宗宣教會▲生活と宗教（一月）十錢名古屋市中區南久屋町二ノ破鏡閑書店▲教育時報（一月）十八錢東京市麴町區三番町六三開發社▲ヒビキ（一月）二十錢大連山磐城町二六滿洲雜誌社▲滿洲世界（十二月）二十五錢東京府北豐島郡巣鴨町二ノ三三五共社▲朝鮮鐵道協會雜誌（一月）五十錢京城龍山鐵道上共會▲療養生活（一月）三十錢神奈川縣小田原町新久海岸自然療養社▲向上（一月）二十錢東京府豐多摩郡千駄ケ谷町大字千ケ谷字新屋敷六六八修養團

讀者領分

小荷物取扱ひ方に御注意の段深く感謝致します年末荷物輸送の折柄御迷惑を掛けました事を誠に申し譯ございません 向後は深甚の注意を拂ひ御迷惑を掛けない様終始誠意を以て御取扱ひを致します（永登浦驛小荷物取扱所）▲各驛の待合室へ掲げてある汽車の發着時間並料金里程等の看板は大抵天井近くに掲げてありしかも細字のため眼鏡でも掛けねば容易に判らない中に裡里驛は感心にもこの邊紙のついて見易い位置につるしてあるのは有難い各驛長様も今少しくこの神川驛長にまなぶ要はなからうか（一旅客）▲英語にて說明した『レシテーション』との區別が判明せず醜として大醜にも醜態的の批評をなし高商全生徒の人格まで立論せられたるＡＢ生よ余は高商生の兄の一人として昨夜の競技觀者の一人として在滿輸卒なる批評には寧ろ一種の哀愁を感ぜざるを得ない哩？（右非生）▲前中島仁川府尹は道路府尹の名があつた大邱のたばこ屋に轉業してから又々仁川道路が惡路に成り初めた現府尹さん以下の役人さん事實費を節約して道路の修繕費に廻してはいかゞ旅つゝ京町から梅鮮の道路修繕をなさつてはドーです（鳥川男）

經濟欄

大阪短期取引（後場）

大阪長期取引（後場）

京取短期後場

[illegible]

407

京城本町三丁目十八番地
内科胃腸病 腦神經科
北島醫院
電話本局三二七四番

仁川本町二丁目
朝鮮銀行仁川支店
電話三一二番

仁川本町四丁目
朝鮮殖産銀行仁川支店
電話六二四・二九〇番

仁川本町二丁目 株式會社
安田銀行仁川支店
電話一五〇・八〇二番

仁川本町二丁目
十八銀行仁川支店
電話九一・一八番

仁川港町五丁目
朝鮮商業銀行仁川支店
電話長三三七・三六八番

美味 滋養 葡萄酒
赤玉ポートワイン

梅の香りと 桜の色を 雪でとかした
ポーカー液
株式會社 堀越嘉太郎商店

粉末純乳
ラクトーゲン
理想的育兒料として優秀なる點
成分＝母乳と殆んど同一の組織に加工せられ消化吸收し易く特に脂肪の吸收し易き事
完全＝最も衛生的で全く無菌狀態に製造せられ純良にして新鮮な事
重寶＝腐敗變質の憂なく貯藏安全にして何時何處でも湯に溶けば望みのお乳となる
御注意 お買上げの際はラクトーゲンと御指定下さい 尚特に登錄商標にお留意下さい 御使用の際はぜひ添附の說明書をお讀み下さい

全國有名藥店食料品店ニアリ
定價 大罐 六圓二十錢 中罐 二圓二十錢 小罐 一圓二十錢
乾卵食料品株式會社
本店 大阪市東區伏見町二丁目
支店 東京市丸ノ内ビルヂング

品質本位
花王石鹸
皮膚衛生化粧の第一品
帝國陸海軍 東京帝國大學醫學部 各帝國大學醫學部 全國各醫科大學 赤十字社病院 各府縣立病院 遞信省 恩賜財團濟生會 御用
青陽の春
長閑に瑞祥天地に滿つ
人に健康の花を咲かし
長壽の實を結ばしむる
製造元 東京 花王石鹸株式會社 長瀬商會
大阪市南久太郎町 長瀬商會大倉東京事務所

夕刊 京城日報

【ロンドン四日發電】英國の外交界は馮玉祥のロシヤ入りを喜んで居る……恐らく蘇聯の行動を取るに至り時局の混亂を招來し結局……派の勝利に歸するに至るべしとして居る

【奉天八日發電】馮玉祥は目下キヤフタにありて內外蒙古王を集め會議を開きつゝありとの報があり……支那側に入電ありロシア、蒙古、國民軍の三大結束は內外蒙にとり……

[illegible] 庫倫行は未定

【北京八日發電】馮玉祥は若干の……行きは未定であると……

警官派遣答禮

……支那動亂に對し關東軍の依頼に……お禮のため十日朝入城する關東……に警務局長を訪問、同夜出發歸任するはず。

ブラジル大使夫妻 警衛の警官に暴行
夫人は靴で警官を踏みにじる
攝政殿下の鹵簿が御通過間際の騷ぎ

【東京電報】八日午前十一時三十五分東京代々木練兵場における觀兵式に行啓の攝政殿下が還啓の途中赤坂表町三丁目陸大營構內分院前に鹵簿が差かゝつた際その前方を橫切らんとした外人夫婦あり、表町署では

鹵簿 御通過間際の事とてこれを制止せんとしたるも聞き入れず鹵簿を橫斷せんとするので警戒の警官がこれを後方に押したるはづみに路傍にあつた自轉車につまづき倒れるや夫は大いに激昂し洋杖をふつて江川巡査部長清水巡査を擲打し重傷を負はせた、又夫人は靴をもつて警官を踏みにじつたなどの

暴行 あり警視廳で取調べの結果ブラジル大使シルバー夫妻なること判明した江川部長は頭部に全治二週間の傷害をうけ、清水巡査は右指に全治一週間の負傷をうけいづれも陸大營分院で治療を受けた、同大使は殿下還啓前に夫婦連で犬をつれて散歩して來たので警戒中の巡査が注意すると一度引返したが御通過にあたつて又現れ巡査に向つて『殿下なら道を避けるが殿下なら差支ないと』

不穩 の言を弄し巡査の制止を聞かずこれを見た群衆は一時に殺氣立ち大騷ぎを演じたが警官の制止で漸く事なきを得た

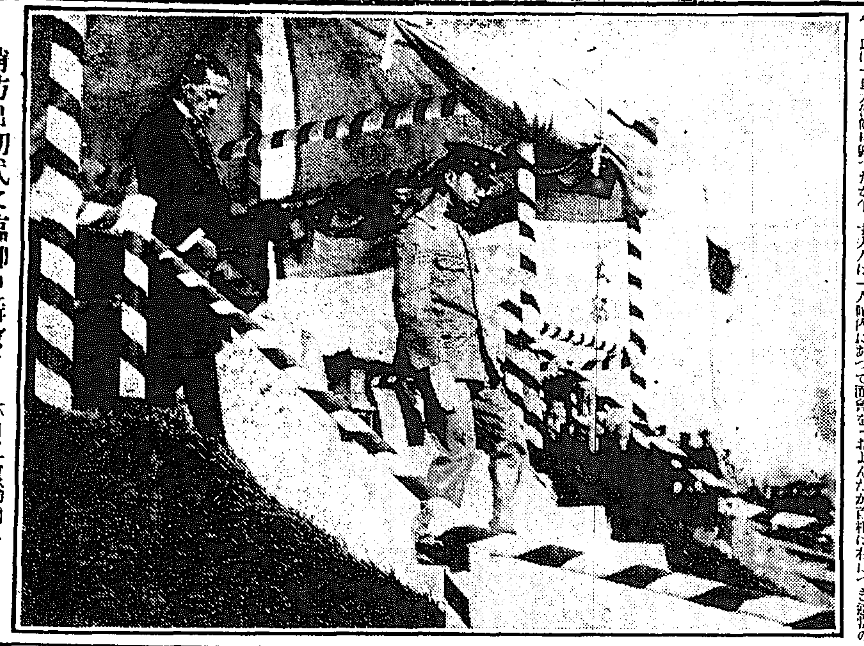

消防出初式に臨御の攝政宮　六日二重橋前にて

夫婦とも變人
かん癪もちで雇人が半年に六人も替る

問題を起こしたブラジル大使シルバー氏は一旦大使館に歸つたが午後再び外出し夕刻に至るも歸來せず夫人は一人館內にあつて面會を謝絕してゐた、なほ大使館の自動車運轉手等の語る處によれば大使は頗る變人にしてかつかん癪もちで評判惡く鳩に來任以來半年の間に運轉手の如きは五、六人も代り中には二、三日で逃げたものもある、又夫人は評判の美人ではあるがこれ又變人で夫婦揃つて乖離から定評があるといふ

宮相から首相に嚴談
國際禮儀に反し我が皇室の尊嚴を瀆すと

一木宮相は八日午後七時半加藤首相を私邸に訪問しブラジル大使夫妻の御道筋にて成せる暴行事件は國際禮儀に反し我皇室の尊嚴を瀆すは明かであると政府において同大使に交涉し嚴重なる措置に出られたしと要求し要談一時間半におよんだが首相は右につき適當の措置を約した後現下の政情問題につき仔細に報告する處があつた

言語の不通から？

ブラジル大使シルバー夫妻の暴行事件につき警視廳側も憤慨して相當の處分をなすべく外務省內務省に通達する所があつたが一方シルバー大使は同夜に至り幣原外相あての報告書を作成し提出するところがあつたよつて外務省は警視廳側とも協議の上何等かの處置をとる方針である、事件の眞相は言語不自由のため双方の意思が疏通しなかつたによるものらしくシルバー大使は十年前書記官として一年あまり日本に駐在した經歷あり本國では日本通として知られた人で攝政殿下の御通過と知つてその前面を犯すごとき人物ではないと外務省側では稱して居る

石川時計店 京城南大門通三丁目 電話本局七七二番 振替京城七〇一〇番

和蘭聯盟參加

【ゼネヴァ八日發電】國際聯盟主催の軍備制限會議準備委員會に參加すべく聯盟より案內狀を發したるにつき、オランダ政府もこれを承諾した

奉天軍政會議
精兵主義採用

【奉天電報】張作霖氏は吳俊陞、張作相、楊宇霆その他の武官を集めて軍政會議を開いて種々當面の問題につき協議を終つたがその協議の重なるものは奉郭戰後の軍隊の整理問題であつたが今まで十四ケ師ありしものを十二ケ師に縮小して精兵主義をとることになつた

段執政の下野に 安福派反對す
許總理は席を蹴つて退場し 何處にか姿を晦ます

【北京特電】段執政下野の通電を發せんとして七日午後九時許世英氏が執政の署名を乞はんとした處折柄居合せた王揖唐、龔心湛等の安福派が段をして拒絕せしめ王秘書長が進行上再び署名を求めたるも許總理に權限無しとて之れを峻拒したので八日午前十一時段邸に會議を開いた處湯漪は許總理が執政に下野を强ふるは當らずと躊躇し許總理は執政の意志に基き其の手續きを踏まんとするのみと答へた儘席を蹴つて起ち何處へか姿を晦した（八日發）

通電は未だ發せず

【北京特電】段執政の下野通電につき許世英と湯漪等の間に意見の相違あり八日夜までに通電は未だ發せられない（八日發）

許世英氏避難す

【北京電報】段祺瑞氏の下野問題紛糾し許世英氏は公使館區域に避難し內閣は瓦解した（八日電通）

段執政下野と帝國の態度
合法的政府の樹立を待ちて正式に政府を承認

（東京電報）段執政が若し下野し政務一切を國務院に攝行せしむる事となれば一昨年各外國が承認せる當時の支那政府とは全然其形態を變ずる事となり殊に去る廿六日公布の臨時政府制修正執政令に依れば

國務院 とは臨時執政を輔助する所謂責任政府の事にて國務總理及び各部總長は國務院の文書に副署するものとなり外國に對し中華民國を代表する最高機關は執政なる依り帝國政府は許世英內閣が段執政下野の後執政を攝行する事を主張すると共にこれを中華民國政府としては承認せず更に

合法的 の執政の就任又は政府の樹立を待ちて始めて正式に中華民國政府の承認をなすべき意嚮なれば段執政下野と共に關稅會議の支那全權は其資格を失ひ事實上支那全權は消滅する事となり會議の續行は全く不可能となるものにて帝國政府は其間と雖

我全權 を引揚げず外國及び支那にて便宜上非公式に關稅會議を續行せんとする意嚮ある場合はこれに應ずる方針である

男爵議員に 田中總裁を推薦
政變の下準備に 公正會の描いた魂膽

【東京電報】男爵議員選擧母體協同會は八日の幹事會にて故土利男の補選候補者として政友會總裁田中義一男を第一候補として推薦する件につき協議したが決定は十二日幹事會を開催するまで留保されたが、かく協同會が田中男を推薦するに傾いたのは表面上、田中男は政黨に關係あるも人格本位を第一義とする點に適合しかつ前議會にて貴族院は政友會の普選案につき華族戶主被選擧權を否決した關係上、推薦すべしといふにあるなきは頗る注視されてゐるほ實は近來研究會が政府と接近した反動として多年憲政會と步調を一にした公正會が反政府的色彩を帶び來る際、寧ろ田中總裁に好意を示し他日の政變に際しては研究會に先手を打ち公正會の立場をつくつて置かうとの魂たんも加味されてゐる然し田中男推薦については同會內にも政友會總裁なる點につき、余程愼重の態度を持する必要があるとして反對者もあり成行きは頗る注視されてゐる

財界有力筋は 解散を望まず
暗に本黨の自重を促す 火曜會の山本男招待

【東京電報】井上準之助、志村源太郎、木村清四郎氏等一流の實業家をもつて組織せる火曜會にては八日午後六時より新橋花月に政友本黨顧問山本達雄男を招待し晩餐を共にしつゝ時局問題その他につき種々懇談的に意見を交換し九時卅分散會したが目下財界有力筋にては一般に現內閣の整理緊縮政策が漸く効を奏し財界回復の曙光が認められ初めし場合において解散又は政變等の如き時局の紛糾を招來する事を衷心より厭惡し居るより自然主腦者側より懇談的に右の如き意見を述べ暗に山本顧問の自重を促したるものとして注目さる

貴族院 資格審査委員會

【東京電報】貴族院の資格審査委員會は八日午後開會寺島、曾我、舟越、花井、高田、上山、大島、松本、谷の各委員出席互選の結果、寺島誠一郎、松本烝治氏を正副委員長に互選し議事に入るに先立ち自後該委員會は院則として秘密會とし委員外のものは議員といへども傍聽禁止することを申合せて後今日までに提議されたる多額議員杉澤宇八、高柳淳之助、中村圓一郎、澤田喜彥、尾崎元次郎、阪田貞一、鳴海周次郎、津久居彥七氏等に關する當選無效訴訟の審査をなし齋藤宇一郎氏を報告者として內藤儀久氏より提起され訴狀は決定の形式をとり……理するを事とし直に若干件の訴訟を被告議員に對し訴狀の副本を送達し速かに答辯書を提出すべく通告し今後の審査方針につき意見を交換せるも第一回委員會は答辯書の提出を待ちて開會するはずなれば來る廿日後となるべくなほ委員會は政府の責任は別とし失格者なきを期待するはずであると

憲政新役員
總務筆頭は町田忠治氏

【東京電報】憲政會は來る二十日の大會にて新役員を總裁より指名のはづなるも總て人物本位にて銓衡すべくその候補者は總務筆頭は町田忠治氏とし原脩次郎、富田幸次郎、森田茂、櫻木亮造、齋藤隆夫氏等より選拔補任さるゝはづである

法制審議會
總裁は倉富氏

【東京電報】臨時法制審議會總裁後任については加藤首相より倉富樞府副議長に交涉中のところ八日これが承諾を得たので九日左の如く發表さる

樞密院副議長 從二位勳一等 倉富勇三郎
臨時法制審議會總裁仰付らる

敍位

十二月廿八日づけをもつて左の通り朝鮮貴族に對し敍位が行はれたが一兩日中に位記の傳達あるはず

從三位勳一等侯爵 朴泳孝
敍正三位
從四位 子爵 李完鎔
敍正四位
正五位 男爵 李原鎬
敍從四位
正五位 男爵 朴箕陽
敍從四位

英大使外相と 支那時局協議

【東京電報】近く歸國する英國大使エリオット氏は七日午後五時外務省に幣原外相を訪問し段琪瑞氏の下野につき重大なる協議をした

人事消息

▲竹井三郎氏（內國通運元山支店長）九日朝入城備前屋旅館へ
▲岸本鉄次郎氏（大邱辯護士）同上
▲久保關東廳遞務局長 十日朝入城歸任
▲小牧小野田セメント平壤工場長 入城中九日山口縣小野田に向つて出發
▲松原純一氏（鮮銀支配人）歸鄉中十日歸任の筈

對山錄

段氏下野延期、新內閣瓦解、許世英氏逃げ出す。ナ、ナ、何のこつちやい。

◇ 馮氏キヤクタにあり、よつてロシヤ、蒙古、國民軍の三角同盟說。想像にしては現實過ぎる。

◇ ぜイぐのはては本物の喉かぜをひいた關稅會議、當分良いこともりまとある。葛根湯ではなほるまいか。

◇ 稅制案と增額案と鼠の天ぷら、本黨の鼻先へ。それでもコンといへば仕方があるまいぢやないか。

◇ 『一路解散へ』と川原モス君の雄辯。そんな器用なことは出來るものではない。濱口藏相ではないが、よいもふはその場になつてからのことサ。

◇ 單獨內閣の初議會で新次官、新參與官の答辯振りが聞きたい。その意味からも解散に反對。

◇ 普選實施＝無產黨といつてもよい新社會主義でさへなければ必至のものだ。いはゆる有產階級の食はず嫌ひはおもはざるも甚だしい、と安達遞信大臣の語る大正十五年であつた。

◇ 財界觀＝樂觀か悲觀か、と骨を折るよりいつそ双面觀を手玉に取つてればまちがひつこなし。

張作霖の進退難
文治派と武斷派の調和に焦慮す

【奉天八日發電】張作霖の下野は彼自身として堅き決意をなしをるも四圍の事情により到底下野し得ざるをもつてさきに聲明せる如く保境安民、東三省民の福利增進をなすべく內政改革をなさんとせるもこの結果張に對する親露派の聯絡に影響することゝなり彼は日夜焦慮せるは事實である張の堅張および郭の東三省進擊で通した方針の長所は內治の改革に王永江をもつてせんとせるも王は又多數國民の怨嗟の的につゝまれつゝあり一方奉軍の巨頭たる張作相吳俊陞の意見をもはかり文治派と武斷派の調和をはからんと焦慮しつゝあり今の處混沌として極めて不透明不安定の狀態にある

天氣豫報（十日）

晴 一時曇

溫度	
九日正午	零下二、五
八日最低	零下一〇、六

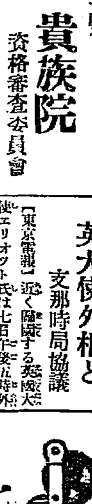

七曜の劍
渡邊默禪作 【百四十七】

『實は今日、櫻家廻りをして足序に、鎭州樣のお屋敷に伺つて花卉禮さまへお目にかゝつたのでございますよ』

と、趣月尼は一膝乘出して聲まで緊張させながら、

『と、いふのは、もう一度貴女さまのことをお話し申して、このまゝ何とかお手放して貰へるやうに骨を折つて見るつもりなのでございました。それには佛の道を說きすゝるのが一番、因果應報のことわりや蓮華臺の功德をよく碎いてお聞かせ申したなら、いかな花卉禮さまでも、よもや頭を振ることはあるまいと、遂々いふ詞までも考へて行つたのでございました。すると花卉禮さまは、わたしの顏を見るが早いか、尼か、よい所へ來た、藏人の身に大變なことが出來たぞ。それについてお靜にその話も聞かせてやりたいから今晩きさまの所へ――と、いつても、身共は抹香くさい所は大嫌ひだ。きさまの隣に揚卷亭といふ精進料理をたべさせる家があるのう、あすこへ飯を食ひにゆくから、お靜を寄越てくれ。と、かうおつしやるので、わたしは出鼻を折られた形、あゝ左樣で、よろしうございます。お靜はせ申しませう。といふ挨拶しか口へは出ませんでした。それで今歸つて見ますと、お隣からお使が來てゐます。御新造さま、お會ひになりますか』

お靜の耳には何よりも『良人の身に大變』といふ一語が强く響いた。聞くうちにもう心臟の血がさわぎ出した。

『えー藏人の身の上にと申しますと、どんなことでございますか』

『さア、それですがね。私も變に思つて、藏人さまならもうお腹を召して、おはてになられた方ぢやございませんか。そのお人の身に大變とは、地獄に落ちて釜ゆでにでもなつたのでございますかと申しましたら、フ、ンとお笑ひなすつて、釜どころの沙汰かい。それはお靜にあつてから話さうと、何にも仰しやいませんでしたから、わたしには分りません』

『左樣でございますか。では、惡いながらお目にかゝり、その上でうけたまはります』

『あゝさうなさいましこの尼も案內かてらお付添ひ申しますから』

かくして、尼はお靜を表門から連出して、すぐ隣の揚卷亭に誘つた。暖簾をくゞると大きな水盤や魚やかいわれなどが飾つてあるので、お靜は先づ稀異の目をみはつた。と、尼は默つてスーと上つて、人氣のない廊下を通つて緣側へ出て內庭を右に見て鍵の手形に曲るとその突き當りに五六段の階子がある。それをのぼつてぎゆうと開き戶を押すと中二階の座敷。室內からぷんとたき物の香が流れて來る。

『さア、お入りなさいまし』

いひあとに廻つて亂暴に襖のあたりを押した。お靜はよろめくやうな足取でよろりとその室內に吸ひ込まれた。壁に膝を突いてひよいと

目を擧げると、長崎渡りの唐木の卓に向つて、木魚形の火鉢を片寄せ一人で猪口を傾けてゐた藏九郎が、にやりとした顏をこちらへ向けた。けふはどうしたのかすつかり服裝が變つて羽織も小袖も樣子縮のぞつくりした粹な着流し、そばにほり出したたばこ入れさへ町人の持つやうな甲州印傳に鹿角の筒。赤銅こしらへの細身の脇差を後に置いて、にゆうと澄ましてみた卓の上にはこれが普茶料理といふのであらう。小皿や鉢の數々に得體の知れない物をもつたのが、ごたごたとならべてあつた。

お靜はこはい物でも見るやうな思ひをしつゝぼうとした眼をその左右に投げた。床の間には鬼火かとスーとぬけ出た幽靈の軸。欄間に小さな燒き物のしやれかうべをあしらつた狐狸を前に飾つてあるかと見ると、壁には焦熱地獄の極彩色。襖からは鬼女の面がおそろしい金色の眼をむき出してにらまへてゐる。さうした化物屋敷じみた裝飾の色彩が、顏をそのまゝの心の持ち主、花卉禮の身邊をめぐつて、はだか蠟燭の火に朧朧と浮き出したのを眺めた時に、お靜は何かは知らず身の毛がぞつとよだつた。

本欄特別廣告一手扱 大阪菅橋二 第一廣告社

各醫科大學御用品

大印 滋養糖

乳兒完全哺育料

牛乳、煉乳、粉乳等を用ひて乳兒を哺育せらるゝ場合は各醫科大學等にて行はるゝ如く大印滋養糖によつて其成分を補足調節し此「滋養乳」を以て哺乳せらるゝ時は乳兒期に罹られ易き胃腸障碍、榮養不良等に陷るの患なく乳兒の榮養著しく充實し强健なる發育を爲し成長後に於ける體力能力にも多大の好影響を殘すべし。

○說明書進呈
○各地藥店、食料品店に販賣
○近頃にせものあり。大印さま御指名の上御買を願ひます

一手販賣 和光堂大阪支店 大阪市東區南久太郎町二丁目

太刀洗から會寧へ 長距離耐寒飛行
三機雁翼を連ねて 二月上旬擧行

太刀洗飛行第四聯隊では來る二月上旬太刀洗會寧間の長距離耐寒飛行を決行する事となり、これが準備のため聯隊付中島少佐および太刀洗飛行隊機者辻中尉の兩將校は着陸地視察および朝鮮道路局に來部飛行聯隊と打合せの爲來鮮、九日辻大尉は平壤にのこり中島少佐は軍司令部と打合せをした上鳥致院を視察し十日

元山 に向ふ豫定で中島少佐は飛行の概要について語る「使用飛行機は乙式一型偵察機（サルムソン機）三機で二月上旬決行したいと思つて計畫してありますその頃になると北鮮一帶に非常の强風がありなほ寒氣がきびしいので難航であるからタンクを大きくし機體の保温裝置を充分にしなくてはならず、途中着陸地として大邱、京城、元山、會寧を豫定して居るが

平壤 にも寄航したいと思つて居ます、長距離飛行が目的だから第一日太刀洗發平壤あたりに一泊の上二日間に完了したい計畫です、何とぞ其紙を通じて飛行沿線の官民諸君によろしくお願へ願ひたい」

關釜間の海底線 二月中に増設工事竣成

大正十四年度內に增設せらるべき京城大阪間電信線の關釜間海底線は遞信省側にていよ〳〵二月中に工事竣成の見込につき朝鮮側でも釜山陸揚地點より京城までの線路の工事を急ぎこれまた二月中には竣成の手配をなしたが海底線敷設費は約八十萬圓であつて二心入線條を用ひ一線は大阪京城間に一線は東京大連間線路に充當する計畫であり關東廳側の工事竣成までは試驗用として電報輻輳の場合內鮮間通信の疏通にも使用さるゝ譯であると

京中學生の美擧

八日午前十一時頃乘馬隊を輸送したる馬車が府內竹添町一丁目六五番地先電車軌道でたほれ數臺の電車が立往生して黒山をなした際一人手傳ふとしなかつたのに京中學生五名が發見してあつた米俵をおろし馬車を軌道からとりのけ電車の交通を計つた、交通道德から出た美しい心の現れである

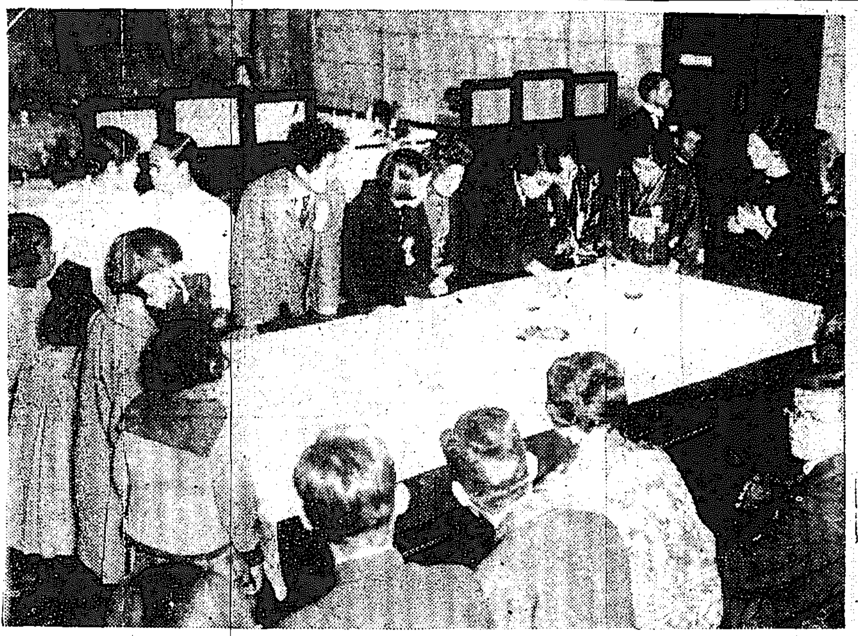

初春を祝ふ東洋諸國留學生 異境の空さびしくお正月を迎へた學生に家庭の親みを與へたいといふのでキリスト教婦人矯風會主催のもとに五日午後四時から東京神田駿河臺の主婦の友社會館において東洋諸國の留學生を中心に學生慰安懇談會が開かれた寫眞はカルタに無中になつて遊んでゐる所

あの町——この町 【三十】
滴る血潮で人を助ける
紫のうす霧を縫ふて居殺場に牛の血を飲みに行く人々 東大門附近の誇二つ

むらさきのうすもやがすつかり晴れきらぬ朝まだき、霜の道を踏んで――この頃は霜の雅上であるが――東大門外をあるいて行く人が多い、やせた病身らしいのがつきさうの人に手をひかれて行くのもある、老人も行く、時には仇めいたぬれ羽色の島田を頂さうにかたげて花まちのねえさんが通つて行く事もある、深い眠りがまだ途絶ぬ午前の七時、何のためにこんな人々が東大門外にさまよふのか、といへば棒きまりきつた樣に、府營居殺場に姿かくされて行くのである牛やひつじや馬が屠殺される

◎＝**居殺場** に集る人々は一寸奇異な感じを抱かせることであるがそれは、居殺されたけものの生き血を飲みに行くのである、町の藥店の飾窓に、牛の血を精製した强壯藥も並んでゐるが、そんな飲みやすい藥より直接新鮮な生き血のはうがよくきくといふ觀から、さては居殺場かよひの流行を來たしたものである。そんなに體にきくのなら無理して買はうと、ぶしような人が牛乳のやうに扱つても、どつこいさうはいかない、生き血は殺されたその瞬間に存在するのが第一番よいからである、鼻をつまんで、臭氣をふせぎ、一氣にガブッとやつつける、つまり牛の精力のお裾分けに預かる譯である、十數年の肺病が全快しましたと、いつてくるのや、貧血病がなほりましたといふてくる嫁さんもある、これが商賣なら新聞の一ページ廣告に、この人々の全快禮状が見える處だか、なにせよ

◎＝**商賣の** 下手な京城府といふ官廳の直營であるからそんな仰れもしないので知らぬ人々も可成多い、しかしやまひに惱む人かわらでもとらへる心持ちでどこからか聞きこんでは東大門外にかよひはじめるので案外な繁昌が居殺場を賑してくる、ある人のいはくに、朝の清澄な空氣をすひながら、かよふから血をのまないでも丈夫になるのだともいはれるが、しかし、生き血の效果は現代のすぐれた醫學も證明する處、それで全快した人も多いとの事では府の居殺場經營も府民に益する處大なものである。東大門附近は歷史を語るいかめしい東大門をもつことゝ、

◎＝**生き血** を生産して人だすけもしてゐることが、二つの大きな誇りとはなつてゐる。

松下に 絞殺死體

四十五六歲の鮮人男の絞殺死體が橫たはつてゐるのを發見し屆出で……る鮮人男の所持品らしく犯人の目星もついてゐるから兩三日中には逮捕しうるであらうと

金剛附の惡黨 四名檢擧さる

……やうとしたが果さず逃走中本町署の網にかかつたが……

夜間演習 機上からの……

……間更に大規模に擧行するに決し各……電燈にて知らしめその地點に着陸……

失火から 飛んだ匪賊 誤報

……は稅關の出張所なきのみならず……匪の來襲した事實なきも……

木炭と果物 があがる

……（九月）に比して騰貴せるもの十九種、下落せるもの……

在鄉軍人と青年團の握手
十日の夜京劇で 初めての懇親會を開く

在鄉軍人會と青年團とは殆ど同じ主義のもとに設立されてをり、常にその提携が叫ばれてゐたが從來機會がなく過ごされたが、兩會部がこの理想實現の結果、兩會第一回懇親會を開催する事となり、これを發端として漸次その提携を完全にする事となつた、京城龍山は

四千八 の在鄉軍人がをり又青年團員は、京城府聯合青年團の傘下のもとに約二千名もをりこの兩團體が常に提携し、訓練するとは効果顯る大であるべく殊に最近は青年の軍事訓練の論議されてゐる際のことであるから兩會の握手は注目されるべき事實であり、京城におけるこの『握手』からひいては全鮮にかゝる氣運を捲きおこす模樣である。懇親會は十日午後六時京城劇場で開會し、在鄉軍人は規定されたるきしやうをつけ、又青年團員は團から配布を受けたきしやうをつけて行けば何れも無料で入場せしめ、

時間を 嚴守する上から開會十分前に入口を閉鎖してしまふ事になつてゐる、しかし各自は會旗を持ち込むので少くとも二千名の青年と在鄉軍人が參集し、會旗の林立せる前で本城屋寄贈の茶菓に興して談笑し、隔意なき意見の交換が出來る譯で、頗る意義深い催しとされてゐる、會は先づ前田聯合青年團長と、島崎京城在鄉軍人分會長とが、兩會の提携についての趣旨を説明し餘興として目下開演中のミツボ會出演の芝居を觀覽する事となつてゐる、何しろ、早急に決定した計劃だけに、

兩會員 にまだ通知も出來ないといふ有樣なので、會員や團員は通知を受けなくとも入場せる譯である、

全國一齊に擧げる建國式
紀元節の日宮中祭典の時刻に 鐘や警笛が鳴り響く

【東京電報】神武天皇御即位二千五百八十六年目の紀元節は近づき豫て計畫中の建國祭はいよ〳〵來る二月十一日の紀元節を期し

全國的 に第一回を擧行することに決した當日宮中にて祭典を行はせらるゝ午前十時十五分をもつて東京芝公園に莊嚴なる建國式を擧げることゝなり總指揮官石淵中將の號令を以て參列した數萬の青少年團員は一齊に不動の姿勢を取り君が代の軍樂隊奏と共に一同宮城に向ひ遙拜をなし永田市長の建國祭の精神につき挨拶あり會衆は三部に分れ數百旒の國旗を押立て行列を作り二重橋前に至り

建國歌 を合唱し建國萬歲を三唱し解散することゝなつた同午前十一時三十分には市內各寺院並に工場は一齊に記念の鐘汽笛を鳴らし市民に建國祭を知らしめ又女子大學生は同日建國マークを

賣捌く はずである、青山の日本青年會館でも建國祭に因て講演ページエントや活動寫眞等をなすはず

遞信局新年宴會

遞信局では恒例により八日午後六時より朝鮮ホテルにて新年宴會を開催し局員並出入記者を招待し盛大な宴を張つた

第十二師團の歸還部隊

第十二師團よりの滿洲派遣部隊は目下續々京城通過南行歸還しつゝあるが九日午後零時四十五分龍山發列車で步兵若干山砲兵一六八名馬八十五頭、工兵一二九名馬四頭南下したが第二十師團では特に歸還部隊の爲龍山驛プラットホームに兵を出し湯茶の接待やその他萬端の便宜を計つて居るなほ十五日正午及び十八日正午龍山發列車で歸還する步兵部隊は夕刻七時まで京城市中見物をさする計劃である

李堈公殿下 十一日朝御歸城

東萊御滯在中の李堈公殿下は十日夜釜山發第一列車にて十一日朝御歸城の御豫定である

鮮人勞働者を縣外に放逐する
今度の騷動に手を燒いた三重縣當局

【大阪電報】去る三日三重縣木本町における鮮人勞働者數百名の騷動事件につきては安濃津裁判所にて嚴重取調べ中で木本署に拘留せる鮮人五十余名中三十名は事件に關係なしと全部釋放しその他村役場小學校等に留置してあつた鮮人中三十五名を嫌疑者および保護の意味にて木本署に拘留したなほ三重縣では今回の事件に鑑み木本町の鮮人を縣外に出すことゝした結果これ等は隣縣大津市に送らるゝはず

早大籠球選手 八日夜退城

朝鮮中央キリスト教青年會の招聘に應じて去る一日來城した早稻田大學籠球部選手は在城西洋人チーム並に青年會チームと各二回戰を行ひ全勝の好成績を收めたことは既報の如くであるがフイツシヤー監督、淺野主將外選手一行十一名は青年會役員選手その他多數の見送りのうちに八日午後九時五十五分京城發列車で歸京の途についた

之は耳よりな話
株が芽をふく
景氣が直りかけ株屋町も色めき 花街も賑ふ

黄金時代の夢が去て不景氣ながこの世間になつた惜しもあの大震災の突發で見舞ひ以前を取り戻した株界はそれ以來不景氣の底に沈んだまゝに

◇……**火** の消えたやうなさびしいやうなありさまを呈してゐたが年改まつた新春の御神取以來どうやら芽をふきだしこの分で行つたなら世間の人氣も、幾らか見直すだらうと正月早々景先がいゝ、そこで明治町方面の株屋町は恰も救はれたやうに、明るい空氣がみなぎり市場出入りの思惑連もどうやらみを入れて來たやうだ、東取も十八圓五十錢といふ安値時代に長らく

◇……**沈** 吟してゐたがこの新相場には三十圓といふ高値であつた、それから幾分の高低はあつたがやゝもすれば三十圓臺に突つかける勢ひで頗る順調な足取をたどつてゐる、殊に大新の如きは一時五十五圓といふ破格の不振時代もあつたがこのしんぽの鮮氣は百十三圓四十錢、鮮新は百五十二圓五十錢といふ狀態であつた、かうしたあんばいで兎に角株屋町の景況にありつきえたことは誰しも氣持ちのいゝことであつてそのために活氣ついた

◇……**客** 筋もこれまで握りつぶしてゐた株券のちりをはたきながら小使錢でも稼せがうかといふ氣分に變つて來た花柳界方面は鏡のやうな敏感と正確さでもつて世間の景氣不景氣を反映するものだがさういへば近頃めつきり

◇……**賑** ひ出して來た何にしろ正月早々景先のいゝことだ

四海同胞
實篤

新しき村を捨て奈良へ
移住する武者小路さん 專ら創作にふける

【奈良電報】日向の國に理想郷として「あたらしき村」を創設した武者小路實篤氏は去る六日突如第二夫人安子と女兒を連て奈良に現れあたらしき村を捨るに至つたが村民としては氏が創設以來の村の財政の窮乏と氣苦勞のみ多くかつ常に旅行勝ちにて同氏本來の希願たる創作にも自然遠ざかり勝ちとなつた爲遂に東京に近い土地を求めて移住の決意を持つに至りたまたま奈良に來り創作三昧にふけつてゐる友人志賀直哉氏の勸めもありいよ〳〵武者小路氏も奈良移住を思ひ立つたものである、同氏今後奈良にあつて創作に沒頭するかたはら日向の新らしき村の向上に努め諒解ある援助を求める意向である、要するに村との關係は繼續するも村の生活より離れるわけで房子夫人との不融和な生活を安子夫人によつて作り返すといふにある（寫眞は最近本社へよせた武者小路氏の筆蹟）

今岡主將の令息逝去

鐵道局野球部主將今岡秋三郎氏令息與雄（三才）は九日午前十時猩紅熱のため逝去した。

軍用に改造出來る 金屬製大航空船
米國の航空會社で製造

【デトロイド八日發電】當地にある航空工業會社は全部金屬より成る航空船を建造中であるその大きさは五百立法フヰードでガスの容量は過般爆發したシエナンドア號の二倍である內部の設備は豪美を極め急行寢臺車プルマンの車室にも劣らないものである然して總てが軍用として出來上がつてはゐないが、四十八時間中に軍用にも改造せられることになつてゐる

けふの値段（九日）
公設市場小賣相場

一醬油龜甲萬	九升一タル	六、六〇
一同 山サ	同	七、一〇
一同 ヒゲタ	同	七、五〇
一龜甲萬	同	七、三〇
一味噌白	百匁	〇七
一同 赤	同	〇七
一八丁みそ	同	一九
一麥みそ	同	〇八
一金山寺みそ	同	二〇
一鐵花みそ	同	二〇

明日（十日）

◇在鄉軍人會青年團聯合懇親會 午後六時から京劇
◇日本基督教會 午後十時半說教「神の器」、午後七時半「年頭の志」（秋月牧師）
◇京城組合基督教會（南米倉町）午前九時三十分日曜學校、午前十時四十五分禮拜說教「聖者ヨハネ」牧師長谷川直吉氏、午後七時三十分夕拜說論「神の本質の像」同牧師
◇京城呪子會 正午本町一丁目江戸川支店

謝近火御見舞 仁川宮町 明治屋洋品店 電話六二四番

謝近火御見舞 仁川新町 あうむや 電話八五六番

謝近火御見舞 仁川宮町 三福 電話一七八番

謝近火御見舞 仁川宮町 仁川美粧院

謝近火御見舞 仁川宮町 大湖屋吳服店 電話三六四番

謝近火御見舞 仁川宮町 菊壽堂 電話二五番

謝近火御見舞 仁川宮町 本田兄弟商店販賣部 電話一〇五六番

謝類燒御見舞 仁川宮町 畑、文次郎 電話二四六番

謝近火御見舞 仁川宮町 木村屋支店 電話九四八番

謝近火御見舞 仁川宮町 岩田毛糸店

謝近火御見舞 仁川新町 村山金次郎

謝近火御見舞 仁川新町 辰巳屋京染店 中村政雄

謝近火御見舞 仁川新町 山本生花店

謝近火御見舞 仁川新町 和仁きぬ

謝近火御見舞 仁川新町 小紫鹿之助 電話四二八番

謝近火御見舞 仁川新町 岩尾商店

謝近火御見舞 仁川宮町 仁川湯

謝近火御見舞 仁川宮町 平田履物商店

謝近火御見舞 仁川新町 長谷藥房 電話八四三番

謝近火御見舞 仁川宮町 船尾理髮店

謝近火御見舞 仁川宮町 桶商 楠熊雄

謝近火御見舞 仁川宮町 山下音吉

謝近火御見舞 仁川新町 玉屋 電話二五八番

謝類燒御見舞 仁川宮町 內藤組 電話五〇九番

新年賀詞
謹みて我が御皇室の御繁榮は勿論御得意樣並に知己諸氏の御清福と全世界眞の平和とを祈り奉つる
大正十五年一月元旦
別府溫泉 株式會社 龜の井ホテル
社長 油屋熊八
同 ゆき
從業員一同
◎大正十三年より年賀狀を廢し年賀は本紙に申上候

謝近火御見舞
昨日近火の際は早速御馳著被下御陰を以て類燒を免れ候段偏に各位御盡力の賜と奉深謝候混雜中御伺洩れの所も可有之不取敢紙上を以て御厚禮申上候
大正十五年一月九日
仁川宮町 下村洋品店

謝近火御見舞
昨日近火の際は早速御馳著被下御陰を以て類燒を免れ候段偏に各位御盡力の賜と奉深謝候混雜中御伺洩れの所も可有之不取敢紙上を以て御厚禮申上候
大正十五年一月九日
仁川宮町 竹園寫眞館
劇場 竹園館（電話五〇八番）

謝近火御見舞
昨日近火の際は早速御馳著被下御陰を以て類燒を免れ候段偏に各位御盡力の賜と奉深謝候混雜中御伺洩れの所も可有之不取敢紙上を以て御厚禮申上候
大正十五年一月九日
仁川宮町 菊池洋品店

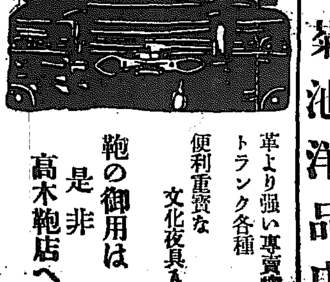

革より强い專賣特許 トランク各種
便利重寶な文化夜具入
鞄の御用は是非高木鞄店へ
京城本町一ノ三六（電本二五四番）
鞄各種製造 高木鞄店
京城本町一ノ一八（電本五三九番） 同支店

財團法人 東洋音樂學校 來一月八日始業 男女學生募集 女子寄宿アリ 東京府下雜司ヶ谷

龍山元町二丁目六十一番地
內科一般 長谷川內科醫院
院長醫學士 長谷川興一 電話龍山六七二番

まだあるか なけりや あと買へ 今夜も 飲むぞえ客あるぞえ

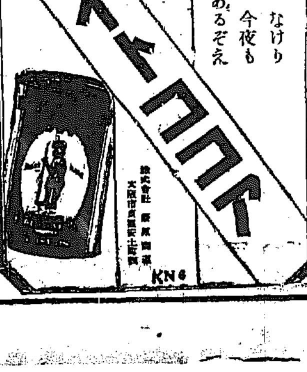

冬の趣味

春暖を思はせる小鳥のさへずり
朝鮮でも盛んになつて來た ―愛禽の趣味

いんうつな寒氣に閉され、外出も出來ず、これといつて別に運動も出來ないのでふゆの趣味はどうしても靜かに蟄まりながら本を讀むとか、樂器をもてあそんだり、又は碁を揃いたり、或はカルタ類をもてあそんでこの寂寥を過ごすのであるが、可愛い

◇小鳥を 飼ふといふこともこれ等の趣味に劣らぬ立派な趣味であらう。殊には日當たりのよい廊下等に籠子を持ちだして小鳥のさへづる聲を聞いてゐると、朗かな春先の暖かさやはなやかさが眼に湧き起こつてくるので丁度音樂でも聞いてゐるやうなげんい想ごとらはれて樂い樂い數十分間が過ごされるので、從つてこの生活の繁忙の中で親しくなりたがる心にも幾分のやはらか味を添へることも出來るであらう。殊にさへずらない鳥にした處でこの自然にうちにわれ等と共に生をうけてゐるものを愛しそだてゝその

◇生活を ながめてゐることを樂むといふ心は何人にもあるものでそれによつてわれ等の生活にもやさしい心のゆとりを持たしてくれるものである。近頃は内地では非常に洋鳥を飼ふことが流行してその價格等も數百圓以上のものでないと顧られてゐないといふが、いまだ朝鮮ではそこまでゆかないが近來安價な鳥類は大分賣るやうになつたさうで朝鮮にも大分この趣味が流行し初めた傾向ださうである。」

◇安い鳥 で最初孵化の經驗をして次第に高價な鳥を買つて樂むといふ人もある。

仲好しの双生兒とふたりのお友達

鳥の厄月は毛脱けの頃
冬は「怠慢」が一番險呑
明治町　牧野鳥屋主人の話

小鳥を飼ふのはふゆは室内に置いとけば別に飼ひにくいといふことはなく一寸注意さへしてをればかへつて夏よりは樂である。夏八月頃毛脱けの頃はいくら注意してゐても種々なる原因で鳥が斃つてゐるので、鳥を殺すのはどうしてもこの八月の

◇毛脱け の頃である。ふゆは注意といつて別にないが寒氣が特にきびしいと飼主が何うも怠慢になるので鳥の飲み水がスッカリ氷つたまゝになつてゐたり、餌を二日も三日も忘れたり、又晝は陽が當たるのでそこに出して置いたのが夜の寒氣でひどく斃つたといふ位のことで、カナリヤの如きはもう十一月頃からさへづる季節に入つてゐるので、寒い日のお友達にはもつてこいである。一體にこの小鳥の類は水浴をさせることにサカリがついて好くさへづるやうになるものであるから

◇水浴を させることは怠らないやうにしなければならぬ ふゆの甘頃でも周圍さへ温暖にして置けば、平氣で水浴をよくするものである、水浴をよくしてゐる鳥は、その毛が奇麗になり、又水がかゝつてべつとりと濡ないで水ハヂキがよく總てによくなるものである。殊に小鳥といつても寒い國の鳥もあるし南洋の鳥もあるので南の小鳥に對して特に暖かにして置けばよい位のもので、この種類はベニスズメ、ブンチョウ、インカウの類である。今一番好くさへづつてゐるのはカナリヤで一月にすでに雛をうむものもあるがまづ一月頃から精力のつくものを與へ（例へば卵の黄味……）二月頃からうむものが孵化の成績がよいやうである。カナリヤの中で一番高價にして聲の好いのはローラーカナリヤでその飼養が内地では盛んである、又指而の鳥の

◇お馳走 として卵黄を食はすがこれには内地や支那から輸入されるので、エビツル（ぶどうのくきに居る）蟲、フクロムシ、蝉の幼蟲（十月頃）等でうぐひすにはこれを一日に一匹も與へれば澤山である。日本ではカナリヤ、コキンチャウ、セキセイ等の洋鳥類が流行してゐるが朝鮮は安價なものが多く割合に高價なカナリヤにしても八九圓から四十圓位の普通のものに八圓から百圓位のローラーに止まつてゐるやうでこのカナリヤは孵化の興味もあり鳥も美しいし、聲もよいので一番流行するのであるが、殊に孵化するので物價的にも損をしないで

銘仙の話
高級織物の模倣から創作へ

銘仙といへば綿といつても織物の中で一番民衆的なものであらう。その爲にこの銘仙の賣行きといふものは時代の流行を超越していつも平均した額を示してゐるといふことである。もと銘仙は男物の絣や女物の矢絣等と明瞭に或る様式を備へてゐたものであるが各織物が競爭的に新趣向をこらすやうになつて來たのに伴ひ高級織物の模倣にこつたものであつたが又最近では各織元の創作的な柄が現れるやうになつて來てゐる。

◇……この流行といふのは大體において織屋さんやその組合の方で鬪綴が出來それを各問屋の批評にかけてそれから仕事にかゝるのであるからどうしても流行の支配力といふものは商人に大なる力があるがその商人は少しでも目新らしく人目をひくものといふことをほつする爲に自然新規代謝も激しくなり客もあきるとなく銘仙の方に眼つけて置くことが出來るのである。さうしてその中で最も受けのよいものが流行の本流となつてあたりを見せるのでどうしても一般の趣向といふものを無視することは出來ず、その趣向に好投したものが永く顧客の需要を受けることになるのである。

◇……事實この銘仙といふものは各階級の人に投ずるので、不景氣になればよい階級の人がふだんにきるとか、好景氣になればいはゆる勞働者階級の人々が上つて來てこれを求める率が增すといふ風で相對的には景氣のよい時より惡い時には買方がへるといふこともあるがさう他の織物のやうに大打撃を受けるやうなことはないのである

◇……しかしこれも他の織物同樣流行に左右な變化があるものでそのふの紙は今日の……ぽんといつたやうに非常な變化を示してゐるのである。これは交通の便といふこともあり市日々々にあたらしいものと次ぎ次ぎに仕入れられてゐるので、現に販路秩日から見れば現在でもう大變な變化を見せてゐるのである。秩日には エンジ系で あつたものが、今では鼠ぽいものが現れて來てゐる。」

◇…かうした變化は常にじゆんかんしてゐるのであるが、その再び現れた色合は決して同一のものでなく趣きの變つたものであること勿論である。又それに織方にも變化があり、フシをまぜ織るとか太い絲をカウシに入れるとか、或は縦段に太い色をまぜるといふことも常に變化してゐるので、又春先になれば明るい色調のものが現れるであらうと思ふ。中でも矢絣系のものは依然として出てゐるがこれ等は銘仙を代表する模様の一つとしていつてよからう

◇……銘仙は現在では八九圓から十三四圓位であるが、銘仙といへばまづその價格にも限度があるのでその高價に拘らずいつでも賣れるやうである（本町秩父屋主人談）

健康を示す呼吸と脈搏
呼吸數も脈搏數も年長者程少い

初生兒や哺乳兒の呼吸數を調べると、主として腹式呼吸で屢々不規則になる事があるが一般に多くて數が多いものである。その呼吸數を示すと、初生兒は一分間に卅五乃至四十五、滿一年までの間は廿五乃至卅五、三歲乃至五年までは廿乃至廿五位であるが大人になると一分間十六回が普通健康體とされてゐる。即ち呼吸數は年を取るにつれてだん〳〵少くなるものであるが小兒時代には醒めてゐる時と熟眠してゐる時とは呼吸數に差があつて醒めてゐる時は約二分の一位呼吸數が多いものである。それが若し病氣でもすると變調を來たすものであるが、その中呼吸數が大へん多くなつたり呼吸する際鼻翼を動かし、胸部の前部がへこむのは呼吸器病の兆候だから警戒せねばならない。次ぎに脈搏も年齢が少い程多いものである。それは泣くか不安な氣持ちの時か、ほか熱の時かその他の刺激によつても脈がいちじるしく變調になるから、眠つてゐる時が一番正確なのである。それは一分間に第一年間は百二十乃至百四十、第二年は百十乃至百二十、第三年は百乃至百十、第十年には九十乃至百、第十五年には八十乃至九十、大人は八十が普通とされてゐる。以上のやうに呼吸と脈搏は大概きまつてゐるが、若し病氣の際にはそれが變調を起こす。心臟病、百日せき、肺えん、氣管枝えん、乳兒脚氣等には常に呼吸が脈搏に比しいちじるしく增加するから醫者の診斷が必要である。

注文から既成服時代
『洋服細民』の幸福　先進諸國の既成服　時間と代價の經濟
丁字屋支配人　鈴木文次郎

◇……吾國における過ぐ數年間のレデーメードの品質上における進步は既往のいかなる時代におけるよりいちじるしくこれを賀ふ者は常に增加しその經濟なる事を發揮するやうになりました

◇……レデーメードは廉價にしてよく似合付合もよくかつスタイルのよき服が得らるゝはレデーメードの特色で注文服における如き面倒と時間とを節約する事が出來るからであります

◇……レデーメードは注文して出來上がりたるものと違はざるのみならず注文服の場合の如き小見本より見て注文したり又寸法をとりて注文するが如き往々自己の豫期に反するの恐れがなくよくからだに似合ふか又スタイルがよきやを充分ねる事が出來ます洋裝の先進國である歐米では注文服は投機的で危險が多くレデーメードは實用的で安全だといはれて居るのは頗る面白い事ではありませんか

◇……レデーメードを出來合服と見なされた時代は早過ぎ去りました歐米ではレデーメードに最上等の物質を使用して居ますものは賣行きが困難であります これは洋服が上流より中流およびそれ以下の階級の缺くべからざる一衣服となつたからで既成服業者はこれ等に留意し收入に比較して衣服に對する負擔の重き人々の經濟を滿足せしめる樣努力せねばなりません。

◇……歐米ではこの點に最も注意と努力とを拂ひ『プリンスよりダストマン』といふモツトウにそのあらゆる階級を滿足せしめるだけの種類を揃へる事と努力を擧げております

◇……然るに不幸なる事には今なほ世間の變化を認める事を拒みて時勢の進步と一致する事を好まざる人々が朝鮮への物は甚だしく良好にして既成服は粗惡なりとの說にカジリつき既成服の美點ある事を認めず無事の負擔を敢てしてして經濟的に苦しむ方の多いのは實に遺憾であります これは獨逸愛家の無理解のみではありません時代に適應しない洋服業者の多いからであります

◇……今や既成服業が非常に進步を來し帽子の如き足袋の如き、ワイシャツの如く雜貨店頭に自己の寸法で要求して購ひに滿足を求められるなれば、いかに愉快でありませうか價格も恐らく現在の半額以下になると信じます

◇……コレは資本の比較的薄く小洋服屋が自己の營業を守る爲にこれ又止を得ぬ事と思ひますが歐米の如く連鎖店組織とすれば資本の費用ももなく收益はかへつて現狀より増加する事と信じます

◇……今や吾國の手織物の消費は實に莫大なもので年額七千萬圓と稱せられて居ります吾國のレデーメードが進步を來したなれば確に年額二千萬圓以上の消費節約は困難でないと思はれます國家も成れる者も徒らに習慣にとらはれず大勢を達觀して改善すべきである事を痛切にしてやまないのであります

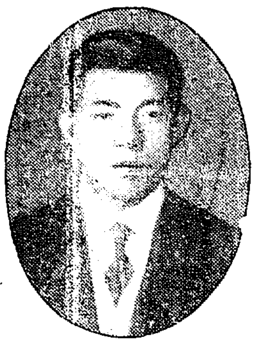

既成服時代に入る　鈴木丁字屋支配人

李王職御用　各宮御用達　模範　全乳　東亞牧場　（電話五二番）

奏効確實　うみもいたみもすぐ止る　りん病薬　リベール　惡性用特製　竹田製劑所

三個函入　景品封入　ベルベット石鹸

蜂印香竄葡萄酒（ハチジルシコーザンワイン）
今年も
元日から
かゝさず
毎食前に
一杯づゝ……

近藤利兵衛商店

お化粧遊ばすなら
純無鉛で有名な
クラブ白粉
クラブ白粉に依つて貴女の最善の美をお示し遊ばせ、貴女はモットモット美しくなる事が出來ます…

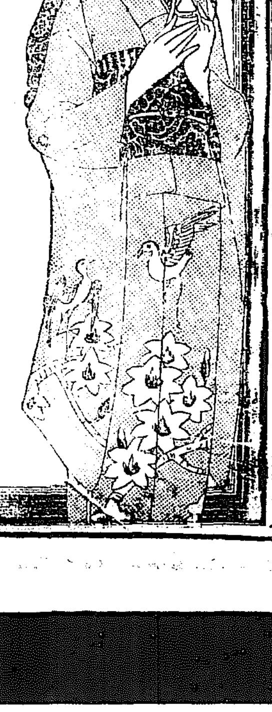

生地を整へ美しくする
日本名物
クラブ洗粉

惱める沙里院（中）

SS生

三

ならば斯様な沙里院がなぜに今まで、その都會の都會たる體面を保持し得られなかつたか？、これには種々の原因があるやうに思はれる。

まづ第一の原因としては、沙里院の住民は沙里院を愛する觀念、いひかへればいはゆる愛郷心なるものが乏しいといふことである。二萬九千ずの住民の內にて、在來種は僅二〇％未滿のやうで、他はことごとく外來種である。外來種は內鮮人を問はず、新開地のボロさに目をつけて流れ溜つた小資本の連中のみである。外來種に取つては沙里院は父祖傳來の地でもなければ、子孫繼承すべき地でもない。たゞ一時的に出稼に來たのであるから勿論永住的施設はなすべくもない。なほ新開地の通有性として個人主義と利己主義が極端になるやうなことでさへあれば、敢て人を踏み倒しても構はないといふエゴイスト揃ひであるから沙里院が將來何うならうと、そういふ問題はテンで頭にないのである。從つて出すことゝ來たらふところから手も出さぬといふ連中のことであるから、況んや沙里院のためにと思ふて、あつぱれ投げ出すやうな氣前の所があらはずがないのである。

それから在來種は何うかといふに大部分は沙里院の發展に伴ひ入り込む事業家のしづぼにくツつき廻つて、その事業家の收獲からこぼれる零細な團柄をあさるのに忙殺されてゐる。そしてその收獲がなかなか馬鹿にならない爲、彼等は全く夢にも考へられなかつたこの好景氣に醉ひ潰れてゐて、それ以上の大望は持つてをらぬやうである。『沙里院は自分等が口を入れぬでも、自然と日に日に發展して行く』ばかりだから何にもわれわれが取越苦勞をする必要はない』といふて棚からボタ餅の落ちるのを待つてゐる調子なのだから、全く手も足もつけられぬのである。

四

次ぎに第二の原因としては、道當局が今まで沙里院をまゝ子扱ひにしたことである。沙里院の施設問題については、元來そこの住民たるものが以上のやうな譯から、別に奔走してゐなかつたのも惡いが、たまたま一つ二つ要求しても道當局は道廳所在地たる海州を保たしめんためだつたか、海州にばかり重きを置き、沙里院のことについては一向はかばかしいことはやつてくれなかつたのである。けれども、地の利を得たる沙里院は別に道當局の特別なる御援助に預からなくとも自ら膨脹してゆくばかりなので、氣の早い連中はハヤ道廳移轉說を口走つてしまつたのである。それでなくとも黃州邊では沙里院の發展を始終氣に病み色眼がねで見てゐるところへかういふことが耳に入つたものだからたちまちびつくりスワ大變だと騷ぐやうになつた。それと同時に實際のところをいへば何も沙里院の住民は道廳を移して貰はうなんてことは毛頭考へてもゐないにも拘らず、道當局の態度は惡く海州に氣兼をしてるのぢやないかとまで疑はれる程、沙里院の問題に對しては冷淡であり、從つて、何一つやらして頂くにしても、嬲くもない沙里院のふところをサラケだしてゞなければならぬのだから全く堪まつたことではないのである。

國境の匪賊は手足が出せぬ

次第に自滅に近づく

小野平壤憲兵隊長の話

【平壤】最近の國境地方の保安狀況について小野平壤憲兵隊長は語る『東三省方面で對岸の不逞團が

どう動く かはや、案ぜられてゐたが、大韓統義府の內訌で彼等の行動が敏活を缺いでゐた時であつたので反張作霖派は張作霖に弓をひく事を主張し溫和派は張作霖派を主張して爭つてゐた結果滿洲に潛入する時期を失したのと鴨綠江の結氷が遲れたので行動の自由をかぎ更に彼等の一部には

生命を賭 してしかして少しも効果のない暴擧を反省して將來を考へる者等が續出した結果十二月中の彼等の被害は僅に十件內外で現在鮮內に侵入してゐる匪賊は四組內外に過ぎない、警察官も從來の如く追ひ廻して捕へるといふよりは出現に際して直に捕へる方針で注意を怠らないので彼等は目下手も足もだせない

窮境に立 つてゐる、從つて彼等、匪賊の所在地に移住してゐた奧地の官憲連もボツボツ歸鄕する者さへ出て居る、要するに現下の國境の狀態は安全であり不逞團は漸次自滅に近づいて居るといふ事が出來る』

慶南豫算 査定中

道議會は月末

【釜山】慶南道における本年度豫算案はすでに各課共失島內務部長の手もとまで出揃ひ引續き內務部長の手によつて査定中であるが右豫算は遲くも二十一日中に査定を終り知事の手もとに廻附される筈であると、道評議會は恰も豫算の審議を控へて地方は決議期に入り多忙を極むるであらうから來る二十七、八日頃招集する豫定で時節柄なるべく開期を短縮する方針であると。豫算の內容はごく祕に附せられてゐるが今回も又緊縮編成を骨子とし自然增收のほかは削減一點張りで押し通す模樣である

營口驛の慘事

驛員轢殺さる

【營口】二日午前九時半營口驛構內で貨車入換中轉轍手松田宗六（三〇）は機關車を助ける爲貨車より飛下りたが結氷のため線路內へすべり込んだ處を折から進行し來れる機關車にひかれ無殘の最期をとげた

平安漁業會社 社悲觀さる

平南側ぢれる

【平壤】鎭南浦江口一帶の鰈いか漁を目的とした平安漁業會社は平安南北道當局の斡旋で昨夏以來、設立を急いでおりすでに發起人側の話合ても終つて、打合せ會等も數次開かれたが一般の氣乘薄と鰈いか及び漁業の前途に危惧を抱く者が續出して兩來八ヶ月を經過せるも依然として設立の曙光を認める事が出來ないので平南側では平北側と最後の折衝を試ねるため下村警察部長を新義州に派して交涉せしめてゐるが一般からは同會社は到底ものにならないものと思はれてゐる

巡査の篤行

署長から表彰

【咸興】永興警察署管內古陽駐在所勤務看馬四郞巡査は十二年十二月着任以來管內部落の吉凶禍福こ

とに自費を割いて患者の看を運び困難な病者には施藥治療せしむる等篤行が多く部民からは慈父の如く慕はれて居るので常川永興署長は新年に當たつてその篤志を表彰した。

漁業爭議 調停は失敗

最後まで爭ふ……と 肚を固めた漁夫側

【平壤】客年末以來抗爭を續けて來た、鎭南浦水產會社對同地一帶の一本釣および延へ繩漁業者の漁業爭議はその後鎭南浦府尹および水產會社側にはいつて圓滿なる解決策を講じたが兩者の主張が全然背反し一致點を見出だす事が出來ず最も生活に困窮してゐた內地人漁業者十數名も會社側の案に賛成して申出でた生活費の融通を拒否して二月早々鎭南浦沖合に出漁して最後まで爭ふ決意をかためたので全く兩者の關係は決裂狀態に陷り圓滿なる協調は到底至難であると見られてゐる

＝警友文庫＝

咸南に生れる

【咸興】從來機關紙『咸南警友』を發行して管內警察官の研究修養に資してゐる咸鏡南道警察協會咸興支部では會員一千五百名から會費の意味で徵收中の會費殘金を以て圖書を購入してゐたが年末に五六百圓方の新刊書を購入したので本月から道內を五區に分ち『警友文庫』と稱する巡回文庫によつて會員の便宜をはかる事になつた。

三人組の匪賊

咸南へ逃込む

【咸興】四日午前九時半頃平南陽德署管內で搜査班に發見された三人連の匪賊が隣接地たる咸南高原署管內に逃げ込んだ旨平南警察部から急報を受けた高原署では直に數班の搜査隊を出動せしむると共に道警察部に速報して元山、永興文川の各署からも搜査班を出動せしめて嚴重搜査中で今の處潛伏してゐる形跡はないがなほ警戒を怠らぬ。

危い國境の稅關吏に

耳よりな話

人夫射殺事件が動機で 優遇問題持ち上る

【新義州】既報の如く新義州稅關監視人夫許鶴を元日夕鴨綠江に於て射殺逃走した密輸入の支那人については目下新義州署が極力搜査中であるが國境稅務の稅關員は常にかふした危險が伴ふので右人夫の死を機としてぜひ共監視係員同樣の優遇方法を講じて貰ひたいと稅關長以下幹部の意見一致し近く具體的に本府へ

交涉を 開始する事となつた、右について監視課長古川作太郞氏は語る『稅關の監視課は密輸取締の職務にあるから常に命がけの場合が多いのです、わけて冬期は鴨綠江が全部結氷し支那地と自由に交通が出來る關係から晝夜の別なく警戒せねばならず、然もピストルの如き兇器を携へ團體をくんだ大仕掛の密輸者もあり危險この上もありません、今回の如き被害をかうむつた事は稅關としてはじめてですが當稅關では

拳銃を 發射したり格鬪を演じて逮捕するやうなことも珍しくないのです、それだけ職員は興味を帶び事實上國境警備の警官同樣の緊張味を存してゐます、然るに何等の優遇方法がないので今後萬一にも又今回の樣な事件が起つたら殉職者に對して氣の毒でなりません、これについては福田庶務課長が出府し具體的に陳情して六日歸任しました、その結果は不明ですが何れ稅關長歸任（十五六日頃）後にはどうやら

目鼻が つくと思ひます、なほ殉職者許鶴君には三人の幼兒と妻があり赤貧洗ふが如き狀態とてわたし共仲間で何とか善後策を講じてやるつもりです』

消防手表彰

【春川】當地消防隊は四日朝出初式を擧行した、機能隊員の表彰、退任者に對する記念品授與終つて放水演習、梯子のぼりに出初式氣分を見せ午後六時から新年宴會を催した、記念品を授與された人々左の如し

組頭山中友太郞▲小頭中山友一郞▲小頭金富順▲消防手果庄吉

寒稽古

【咸興】咸興警察署では六日から武道寒稽古を開始したが本年からは從來の慣例を破つて特定の日數だけの稽古に止めず午前は劍道、柔道、射擊、午後は武道講習として部長以下總出で年中實行する事になつた

▲田由太郞▲今井松三郞▲吉良茂▲村岡留助▲猪方孫一▲中永梅吉▲山下藤作▲近井德太郞▲杉野東一▲東山長三郞▲岸本熊次郞▲內田清次▲西田幾杉▲山近和七▲栗原英雄▲上田萬作

正月歸りの人々や

來年の壯丁で賑ふ

釜山埠頭のこの頃

【釜山】歲末から年始にかけて內鮮各地の鄕里をめざして歸省する官吏學生商人等が多く昨今の連絡船はこれらの正月歸りの人々で毎夜の盛況、釜山棧橋構內は朝夕大賑ひを呈して居る、その上七八の兩日は內地各聯隊から朝鮮の二ヶ聯隊や飛行隊に入營すべき壯丁の上陸は素晴らしく景氣づいて見へた

飛んだ迷信

死兒を暗葬

【釜山】慶尙南道東萊郡沙下面李白雨（三四）は去る二日三歲の男兒が死亡したのに死亡屆も出さず暗葬した事實をその筋に探知され取調べられたが同人の申立てによると『死兒の屍體を取押へさずに生かしておく時は次ぎの兒が長命だ』とんでもない迷信から出たものと知れたがゐないにはこの種の迷信がかなり流行してゐるらしい

海拔四千尺の豐山で 夏期大學を開く

白頭山の探險から 鴨綠江下りもやる

【咸興】海拔四千尺の咸鏡南道豐山には特色の多い高山植物が多い、これ等高山植物の採集研究を主題とする夏季大學を中心として計畫が進められて居たがいよいよ本府學務局との交涉も纒まり朝鮮教育會を主催者として一切の活動は咸南教育會が中心になつて決定する事になり近く具體的準備に着手のはずである。計畫は豐山郡黃水院附近にツルチユクその他の研究、大德山附近の豐富な藥草その他の採集研究の後は有志の白頭山探險から鴨綠江を筏で下らうといふ大仕掛なものである。」

十萬本の鑵

が全部出切る

【釜山】釜山における呉服、雜貨はき物各商組合の歲末聯合大賣出しは六日慶野幸太郞氏方において第一回抽籤引換を終了し全部の豫算をはつたが昨冬は一昨年より抽籤を二萬本增加して十萬本としたが全部出切つたとの事である

古城丸試運轉

大連汽船會社の汽船古城丸は滿洲船渠會社旅順工場に於て建造中のところ去二十一日午後十時から石炭五百噸積載の上公試運轉を行つたが十二浬の速力を出し得る見込つき好成績であつた本船は廿六日旅順に於て受渡を了し直に石炭運送の任務に服する筈である、古城丸の名稱は撫順炭鑛の古城子坑から採つたもので船長は函館商船學校出身の高橋氏である因みに滿洲船渠に於て船舶を建造したのは是を以て嚆矢とする

えとに因んで

虎料理を食せる

元山と咸興で開かれる 穀物商大會の趣向

【咸興】いよいよ來る五月上旬元山咸興の兩地で開かれる全國穀物商大會について殘金者側で提唱を催ました經費捻出法たる檢査穀物一叺に對して金二錢づゝの義務醵出問題は一部業者間で猛烈な反對意見を示し行き惱みの狀態を呈してゐたが新春この難問題も奇麗に解決したので發起者側は出席者をアツといはせる魂膽から本年の干支にちなんで案出された虎料理の準備、それも期間が一二月に限るといふので自ら虎退治に出かけるよりは道警察部に依賴して道內いたる所に散在する警察署並に駐在所の手で附近住民によつてえられた虎公の遺骸を手に入れやうとの名案が案出されて目下その手配中である。

全州に道立の女子高普校

女學校の一部を借受けて 新學期から授業開始

【全州】全州に道立女子高等普通學校を設立したいといふことは一兩年前からの懸案であつたが最近道評議員が中心となり內鮮有志が專らその設立に奔走中の處いよいよ上道內より六萬五千圓の寄附金を集める（內二萬圓は全州で引受ける）ことにし取敢ず來學期始めから全州公立高等女學校舍の一部を借受け授業を開始するに決し目下認可申請中である

內鮮共學 これが良策

久永管者談

全羅北道內に鮮人の女子高等教育機關の必要なことは今更いふまでもない、わたしの考へでは全州高等女學校も組合では經營が困難なので近々道立に移してもらはねばならぬやうな立場にある今日、六萬五千圓も出して校舍なんか建てる必要はないと思ふ、それよりも高等女學校が現に二教室あいてゐるので高女と併設し內鮮共學にすることが目下の良策ではないかと思ふ、現に女學校には鮮人女子が十余名在學してゐるが共學の成績も至つてよろしい、最初女學校を建るとき群山瀨谷龍鄕等との間に相談も出來てゐたので將來は共學を實現させたいと思ふ、幸ひ敷地等も充分餘裕があるので漸次校舍を增築してゆくことにしてはどうか、六萬餘圓の寄附金は募集出來るかも知れぬが維持は仲々困難である、要するにわたしの考へは內鮮共學にして差支ないと思ふ

試筆物語

（上） 大邱支局 一記者

新年といつたところで年々歲々同一行事を繰返すまでゝある、武藏坊辨慶ならばやめたかも知れないしかし過去の追懷性に共通したインテレストを有する東洋人には年々歲々同一行事を繰返したとて別段邪魔にはならぬであらう、殊に

永田秀次郎氏

新刷のオイル香失せぬ元旦號を威勢のよい配達夫が新しき紺の仕着せ姿も勇ましく戶ごとにヅシンと投げ込んで行く刹那は何といつても年の常の心持ちとは違ふやうだ、矢張り新年だな——悟機により本社の新年號にもいろいろ各方面の名士の試筆を載せてあつた一讀は『人なり』といつた古人の言を引證するまでもないがジーツと漢詩を見つめてゐるとその風格や心理のひらめきが知らずし興趣を湧き起こさせる。

青嵐居士の俳句

『清樂』をやつた麗堂金佛首相など、この大官連は拔きとして今が時めき盛りの名士の筆蹟で思ひ出すことは青嵐永田秀次郞氏の俳句である、野田大塊老の俳句を評して錦入

小橋一太氏

りだとからかつたことは人のよく知るところであらう、永田氏は警保局長時代或ひは東京市長時代に時々やつたものだ、記者の記憶でも可なりある、京都に出張した折の一句にいはく『役人の旅うれしさや稲の味、但罐詰なきにしもあらず若い君たちにはわかるまい』と記者にあてた繪はがきも早四五年の昔となつた、健在なりや否や

活人劍殺人劍

香城小橋一太氏の『活人劍殺人劍』で思ひ出したことは三四年前の新年號で今の本警總裁床次竹次郞氏、當時內相であつたが本社のため試筆を求めたところ『活人自在』とかきなくつて記者に與へたことを覺へてゐる、小橋氏は床次內相の時內務次官に新任した頃記者に寄せた書がある、八田知紀翁の國體歌をしるすとて『幾そたびかきにごしても澄みかへる水や御國の姿なるらん』八田翁は薩摩の歌人で黑田淸綱、高崎正風等の先生であつた、小橋氏が居常口すさむところである、本年勅題の『河水淸』もまたこの意を賦つたものではあるまいか

湖南歌留多大會

＝期日＝ 一月十七日
＝會場＝ 全州公會堂
＝申込＝ 十五日限り
＝會費＝ 五十錢（景品を呈す）

京城日報社 全州支局

作用の緩和な

ミツワ石鹸

◎ミツワ石鹸本舖 東京 丸見屋商店

豊かに細かな泡

掌に溶いて之を揉むと、吃驚する程豊かに泡が立ちます。そして其れが實に細かいのです。即ち汚れを除る力の强さ。而も其作用は極めて緩和ですから、決して皮膚毛髮を荒らすこと無く、洗流して後に些しも石鹸分を殘しませんから、誠にしつとりとした手觸りの何とも云へぬ爽かさに成ります。

中途で溶崩れぬ

加ふるに、溶解性の程好さが芳香の溫雅なると相俟つて、其使心地を完全ならしめて居ります。即ち水にさへ溶けながら決して溶過ぎず、中途で溶崩れる等の事は絶對にありません。何處迄も同じ調子に使へて、結局甚だ長保いたしますから、之を經濟の方から觀ましても、全く申分はございません。

不斷の品質向上の爲、日夜科學的研究に沒頭しつゝある主要なる技術家諸氏
理學博士 小平勤氏
藥學士 河村正雄氏
農學士 三輪次郎氏
工學士 野中正夫氏
工學士

（徳用大形ミツワ石鹸）

1 21

戀の淀君

【百三十九席】

松林伯知 演
野口紅涯 畫

伏見城の中に花の御殿を秀吉は建造いたしました、これは淀君の住居、いよ／＼それが落成いたしました、ところがその新築祝ひ、これについて淀君が 淀『上様に申します、このたびの御殿出來につき諸侯方お召しとの事、それにはお國歌舞伎の一踊をお催し下さらば有難き大幸にござります』これを聞いて秀吉が 秀『よきにいたせ』との御意、こゝで早速淀君は大和大納言のもとに申し遣り名古屋山三を招くことにいたしました、この者の妻はお國といひ出雲の出身、これもまた歌舞伎舞は上手でございまして京都の四條磧なぞに出ては能く舞ひました、これが遠因にて今日の俳優がある、ゆゑにこの俳優を河原者なぞと罵倒する人があるが、モトはこうしたお國も磧で舞つた、それがためこのような名稱もある、ところが山三郎はお國と夫婦ではあるが共に閨を同じくしてゐない、別々にすまつてゐた、今日の新しい方々がよく行ふ如く、住居を別にするそれで夫婦、何も明治大正になつてからあるのではない天正の昔からあつたこと、お國は京都の在に住まつてゐました、それで今度花の御殿の歌舞伎にはお國も召しつれて參る事になりました、當日は德川、前田、島津、伊達を初め多くの大名がこれに參り歌舞伎を御覽になる、名古屋山三郎は得意の舞を申すので、大いに腕を振つた、お國も舞ひました、する、と不破伴作、これは前回にも申しましたが秀次の小姓、この者に舞を淀君が所望した、そこでこれも舞ふ、いづれも評判がよろしい、その日はまい、かやうな諸侯方諸君を淀君が下さるやうではこの山三郎は何分か思召があるに違ひない、左樣なことあらばこの身の出世、御好く參らば一國一城の主ともなる事が出來る、大膽な心を抱きまして御殿を下りました、とお客も終らず戻り御殿はひつそりといたし夜もふけましたゆゑ淀君は御寢所に參る心で居間を出ようとすると治部少輔様がお出でにござります、淀『何と治部殿がお出でと、オツこれは／＼石田様 治『イヤ夜ふけて御伺ひいたすもいかゞとは存じましたが、ちとあなた様に申し談ずることあつて參りましてござる 淀『オツ、してその御用のおもむきは 治『他の事ではござりませぬが今日あなた様が名古屋山三郎に對して御振舞、合點ゆかざることゝ存じます 淀『それは又いかなることにございます 治『ほかの事でもござらぬが彼にたいふときかけをお遣はしなされた、これは何たることでござるか、忝いつてその〔…〕イヤさ、思召しあつてなされしことでござるか、所存を得ざる御所爲、淀『これはしたり、心あつて山三郎にかけを遣はしませうや、彼が今日の舞、みごとなればこそ〔…〕

高級呉服京染 千田屋呉服店 龍山榮町 電話七〇三番

れがためにこの時石田大いに淀君を責めた、しかしこれと口論して、こつちに御短慮があることゝて、日頃から御寵愛に逆ふ嫌ひがありますゆゑ、等ある人とて淀『これは飛んだ御疑念決して左樣なことはございませぬ、しかしちかけをつかはせしも全くこの儀は無重にもお詫び仕りますゆゑどうぞ今日のところ左樣にお怒りになりませぬよう物やはらかに出ました。

木村屋の不老萬壽

お目出たいお正月に……

寫眞は旭町一河原へ

これで無事に相濟み、當時は醍醐いたしました、淀君からはこの舞をいたしたものにそれ／＼お祝はしものがあつた、ところが山三郎は特に淀君から長綿織のうちかけを拜領いたしました、名古屋は心中大いに喜びました山『これはうれぬと申す御思召しにてもあるか、存ずる、それとも臆とお心がけらし山三はめにもお心がけられし事ぞと〔…〕伴作が一傾、それらより推測いたはしたなき御振舞あるとか、不破男を見ますればそれに心當はれ、せらるるな、あなた樣は重役者殿が疑念かと存じます治『イヤ伴ましたること、それはあまり治部事ゆゑにその罪といたして罪はしイヤさ申し開き出來まするか、一目し成は毅然とした、淀君は多罪な方でいろ／＼妙な所がある、成とも又さうした噂があつた、こ

聯合俳句大會
不老閣で開催

同業京城日々新聞社に於ける一月十日全鮮同好者を網羅して春季聯合俳句大會を開催すべく目下頻に準備を急いでゐる。大體規定は大略次の通り

日時　一月十日（日曜日）正午より開催
場所　京城本町一丁目三越裏通「不老閣」
會費　金六十錢
席題　當日正午發表午後二時締切（互選）
景品　高點一等より二十等まで通句五句へは綿物半折色紙短冊ほか贈呈
主催　京城日日新聞社

將棋新手合（六）
於釜山幸町八丁目釜山棋友倶樂部

香引番へ七段 矢野 通郎（釜山）
▲七段 清岡 木光 治郎（東京）
（圖は前號指手迄の局面）

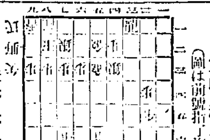

指駒（へ矢野氏 清岡木氏 飛車歩香歩玉）
▲五一歩▲四八銀△五四銀▲△
▲五五歩△六五銀▲三六銀△四九同▲
香▲七七桂△五九成香▲同金引△
三五歩▲四六龍△三四桂▲六五桂
以下次號

物理療法

常人でも近く物理療法科に属しまするさうですがこの物理療法は熟練なる技術を以てすれば顯著の効果…腦溢血、神經痛、胃擴張、胃下垂其他を相手ある病患、婦人病にも頗るよく、慢性胃腸カタル食傷腰冷等には最もよく効きます。〔…〕みる方には特にこの物理療法を御すゝめ致します

何方でも代理部へ入口から御出下さい。施術時間は毎日午前九時から午後四時迄

京城日報社代理部
電話光化門四〇〇番

一月十一日

（舊曆十二月二十七日）
▲庚子▲赤口▲先勝▲胃宿▲月徳
▲一白▲凶方北方▲月德

▼一白▲迷ひのない日、他人の為に盡す事を急にする、申と寅▲掛事は吉
▲二黑▲目上の人と意見の合はぬ事がある、坤と庚が吉
▲三碧▲好運の日、思ひ當る事に着手すれば成功間違ひなし、艮と壬と巽が吉
▼四綠▲當分大凶に用心して有利にてると損を招く、西と巽と壬が吉
▼五黄▲欲に入にしても何の障りもない日、失物が出る、巽と坤と丙が吉
▼六白▲損に比べて利が多い、氣よく進んで吉、東と乾と坤が吉
▼七赤▲身の為を謀へて進退せば利益となる、東と乾と壬が吉
▼八白▲小事に妨げられてはならぬ、大事は上々吉、巽と坤と丙が吉
▼九紫▲心掛け次第では凶より吉に變る日、西と艮と乙が吉

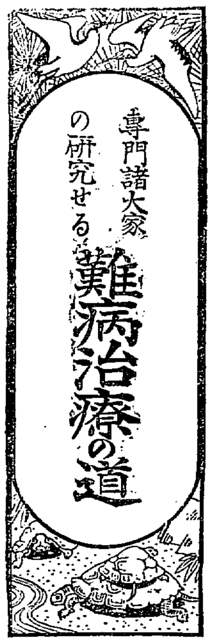

專門諸大家の研究せる 難病治療の道

仁壽堂診療所長 ドクトルメヂチーネ 敷津林傑

醫師は診察して其の病氣を診斷し治療又は投藥するものでありますが病氣を知りながら適確な藥がなく所謂治の病氣が多々あります。私は如此患者の爲に起死回生の良藥を發見せんと二三の同志醫家と相計り又一歩を進めて各の専門家即ち藥劑師と協力して大正七年藥の研究、一般患者の簡易治療の目的にて仁壽堂診療所を創設したのであります。而して爾來諸専門家を招聘して凡ゆる先進大家に謝り永年研究及び實驗したる甲斐あつて最も難治とせし肺病、心臟、腎臟、脚氣、神經痛リウマチス、梅毒、淋病等の藥を發見したのであります。世上一般に宣傳せる藥品中には名義のみを借りて何々博士證明と謳ひ權威なきものあると聞く、當方發賣の藥品は如此無責任なるものと異なり治病の目的を達するまで何處迄も責任を負ふ藥の出來ない時は直接當診療所へ御相談なされたいのであります、かく醫師藥劑師が擔任して發賣せる藥は日本廣告にして他に類を見ざる所であります。

注射代りとして驚くべき效力ある

梅毒性一切の內服藥

よこれ、下疳、吹出物、ぐりぐり、腦梅毒にて頭痛、めまひ、記憶力なき人は本藥を試みよ

梅毒の治療法は近年かの六〇六號注射が一番有効でありますが患者の中には注射を嫌ふ方があります、又それは醫師に見せるを好まず、又は注射を恐ろしく思ふ人もある樣です、夫がために十分に全治せず一時は完全に治つたやうになるが病毒は體內に殘つて一年二年或は五年十年の後出て來る物であります、そうして初めてビックリ

△梅毒の容態
（一期）は下疳と稱して局部へ腫物が出來るもので、時には痛いこともあります、（二期）ヨコネ、一つ或は二つ三つ、時には兩股へ數個づゝ出る事もある、頭痛、めまひ、記憶力減退、思考力なく氣がふさぎ、だるい、又は手足の節々の痛む首や股のぐりぐり、咽喉や唇の工合惡く、背髮がぬけ、毛がれ、下腹、全身又は局部の吹出物等の症狀にはセビンを第一期用二號全治迄（一ヶ月間に服用す）の分がよい。
（三期）二期症狀のヨコネを除く他の症狀とほゞ同一であるが第二期よりも猛惡に來る、即ち毛髮すつかりぬけ、局部／＼が腐る、全身に猛惡な出物がする、腦を侵害し、脳神經系を侵す所謂腦梅毒等には三號三期用金廿圓（二ヶ月間に服用す）がよい

內服六〇六號
內用セビン
藥價
一號一週間分　金五圓
同二週間分　金拾圓
二號三週間分　金貳拾圓
三號　金貳拾圓
送料勉強す、代金引換小包も取扱ふ送金は小爲替又は振替貯金名込者金次第新製品直ちに發送す

それを熟讀するものが多い、是を遺憾として仁壽堂診療所長ドクトル敷津先生は吉田醫學士其他の専門家と協力して苦心研究の結果內服六〇六號とも云ふべき內用藥セビンを發見したのであります。此藥は六〇六號注射の如く身體中の血液を清淨にし、梅毒を根本から除滅し、體質を健康體に改造する作用があります、如此良藥なるが故に一度世上に發表すると豫想外の好評を博したのであります。本藥が六〇六號注射と共に一般の患者に普及したならば梅毒病者は全く影を絕つ事となります。此藥は六〇六號注射の如く一號、二號、三號とあり藥力段々强くなります、が一號を存むべき患者が二號三號の强い方を服用したとて害や副作用はありません、又妊娠中の御婦人或は醫師の藥と併用しても差支ありません、から此點は御安心です、藥は錠劑と稱する長方形で一回六粒づゝ一日三回に呑むのみよき藥であります、實驗者の中には六〇六號注射を繼續しても更に治らなかつた重病が此藥で治つた例も澤山ありま す、故に病者は早く服用するがよ

船來六〇六號一本六圓

今回獨逸製純粹船來六〇六號澤山輸入したるを機會に特に本社發賣元として右の注射を特價にて患者の御便利の爲に當付屬診療部に於て施行す
▲本支店共附屬診療所の設備あり
▲每日朝九時より夜九時迄診察す
柴崎仁壽堂

◎◎◎◎◎◎
淋病治療に就て

淋病は最も治り易き病氣でありますが患者の多くは不攝生をするために治り難いのであります、先づ第一に酒、女、刺戟性の飲食物を禁じて治療をする事が肝要であります、そうして一ヶ月乃至二ヶ月間辛棒すれば必ず全治して再發せぬ樣になります、この治療には局部の洗滌と注射藥、内服藥等であります、就中內服藥は最も良いのでありますがなか／＼良く効く藥がなく多くは胃腸を害するため永く服藥の出來ぬのが多い當診療所にて永年實驗したる宮田醫學士創製のネオヂゴリンは最も理想的の內服藥で胃腸を害せず殺菌と利尿の力頗る强大であります、他藥効なき難病者は一度試用願ひます（通常一回二個又は三個づゝ一日三回）此藥は服用後三十分を經過すると何人にも藥効がわかります から患者は其の氣持のよいのに驚かれます

治淋確効藥
ネオヂゴリン
藥價
五十粒入　金貳圓
百五十粒入　金五圓
三百五十粒入　金拾圓
送料不要代金引換小包も取扱ふ

淋病注射藥特價提供
◎一般診療の需に應ず（終日）
仁壽堂診療所

神經强精新藥
エモゴールの偉力

本劑は頗る卓效の錠劑にして就中服用者、一回の服藥にて反應顯著にして强固な陰〇を、數回の服用にて滿足を得、元氣旺盛精神爽快となり知らず／＼愉快となる、今や歐米にて盛んに實用する逸品なり

日本總發賣元　柴崎仁壽堂藥房

藥價
十回分　金三圓
二十回分　金五圓
四十回分　金十圓
百回分　金廿圓
送料不要

肺病徹底的治療法の完成

肺結核（肺癆）肋膜炎、肺尖カタル、氣管支カタル、喉頭結核、腸結核、結核性腹膜炎、喘息に苦しむ人は偉効ある本療法を實行せよ

ドルーデンツベルゲン創見者　醫學士 青山先生談

一般世人は肺病の二字を以て死の宣告と思つてゐる、だから醫者は病人を診察して肺病である事を認めても成るべく當人及家族を心配させぬ樣に肺尖カタルとか氣管支カタルとか肋膜炎等と名休めを云ふ事を親切と心得てゐる。病人も亦正直に肺病なりと診斷する醫者を排斥し『私は肺病でない肺尖カタルだ』等と同病異名を辯へずして喜ぶ者が少くありません、恐らく諸君も此經路を踏み結核第一期の時を肺病と思はないで姑息的治療をしてゐたのでしよう。それが次第々々に二期三期に進んでから騷ぎ出すのは恰も火事に氣が付かずと同樣である。これは誰言の不養生も悪いが一時醫師の誤言も亦大いに注意すべき義務であります。余は玆に斷言する世間で云ふ肺尖カタル氣管支カタル肋膜炎も悉く結核菌の侵害による疾病であります。而もこれらの病者は早期の內に必ず徹底的治療を施さなければ遂に肺を腐敗せしめ遂には生命を奪はれるのであります。して見れば肺病治らざるに非ず諸君が早期の注意を怠るからであります。那邊の醫學ブレーメル博士の病理學から考へてもネゲリー博士の臨床學から見てもブルッタハルト博士の解剖學から調べても肺病は必ず全治し得る疾病であります。

左の症狀に思ひ當る人は一刻も油斷せず治療に着手せよ

一、何となく胃腸が惡くなり消化が不良で食欲が進まない。
二、感冒を引いたといふ程でもないのに咳が出る時に頻に醒めた時と寢た時に甚しい。
三、頭が重く氣分が勝れぬ、身體がダルク何事にも飽きが來る、怒り易くイライラして寢られぬ、盗汗が出る。
四、肺病性神經衰弱となる。
四、朝の中は感じないが午後三時頃から三十七度二三分内外となり氣分重く幾分頭痛がする即ち日暮熱が出る。
五、力仕事もしないのにスグ疲れる、ダン／＼眼の縁や頰の肉が落ちて骨が高くなり顏が減り顏色蒼白く頰のあたりが赤くなる。
六、特に夜の睡眠でもなく、階段を上りてもないのに疲れると汗をかく。
七、大した運動もしないのに胸の動悸が激しくなる、落ち付きがなくなり感じ易く亢奮する。
八、一寸した事でも胸が脹迫される様になり呼吸が苦しくなる。
九、仕事をしないのに何となしに胸が痛む。
十、初めは粘液痰だがダン／＼濃くなり多くなる、さうして毛の樣な血線が混り次第々々血塊となる。一期の症狀にして全部を右は初期一期の症狀にして全部を顯し又は一部を以て初まる人もある。一期の症狀がダン／＼激しくなつて二期三期の症狀を顯し肺に病竈浸潤或は圓の如く肺に空洞を形成す。
隨つて痰が膿の樣になり、時々咯血をして肺にも傳染し下痢を起し

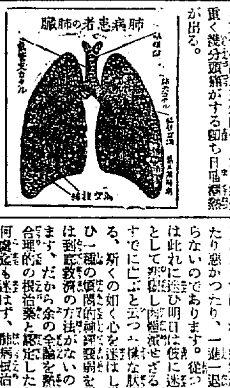

此徵菌が吾人の肉體を破壞して、バチルレンといふ細菌でありますコッホ博士が發見したツベルクロ抑々肺病の原因は千八百八十二年

痰や咳が出たり、胸が熱が出たり、胸が痛かつたり喀血したりするのである。だから此黴菌さへ徹底的に殲滅して全快するのであります。然るに世人は此根本原因を顧ずして一時の氣休め藥の閒に合せに痰や咳や熱ばかりを治さうとしても益々惡化して治らないのであります。從つて今日迄すでに亡ぶと云つた樣な狀態であるとして死の病として治さず迷ひ續けて居るは此れに迷ひ明日は彼に迷ひ精神ひ一種の懊悶的煩悶を起してゐるものであります。だから余の全智を傾注して何處迄も迷はず、肺病根治の一大信念を以て徹底的に合理的な治療法を實行せなければなりません。

從來の藥はなぜ効能が無いか病者は先づ藥劑の撰擇が必要

往々肺結核や肋膜炎となる其他凡然血を吐く悲性の肺病もある。何事何となく健康の肺ねぬ人は醫師に肺病と宣告された人は最も早く此症狀に照し合せ早く發見して早く正しい合理的治療をする事が最も肝要である。

肺病の病菌（本體）は圖に示す如く二枚の膜をかぶつて居るので、これまで色々の肺病藥が現れましたが難關たる此膜を透して殺菌の本體に作用して殺菌する事が出來ないので無効に終つたのである。故に肺病に藥物なしと諦めて居つたのであります。だから醫者も藥剤師も然り、一般世間が解熱劑や鎮咳劑等のホンの對症藥を處方するに過ぎぬのであります。況んや民間に濫出する藥の限りでない。ありふれた賣藥や草根木皮化學藥は無論であります。

肺病徹底的特殊治療藥の完成　實質の寬價は無限の偉力

肺病治療の神と崇拜せらるゝブレーメル博士は一般醫師が匙を投げた肺病患者をドシ／＼根治せしめた。此ブレーメル療法の眞理は人體內に存する自然的抗菌防禦力を增大せしむる療法にして所謂抗菌防禦素を增大する方法であります。抑此抗菌防禦素とは何であるか、余が過去二十年の苦心研究によれば人間の生臟（肝臟）は體外より攝取したる營養物を消毒し體內に發生した毒物を分解する毒解の機關であります、又肺病で死んだ人を解剖して見ると胸（肝臟）の中には決して肺病菌は居りません、のみならず膽汁の中に肺病菌を入れると直に喰菌溶解されてしまひます。即ちブレーメル博士の唱

千百の證狀理論より實效が肝要迷はず恐れず本療法を實行せよ

定められたる現代只一つの肺治藥である前申述べた如く肺病菌は圖に示す如く二枚の膜を被つて居るので從來の藥では難關たる此膜を透し得ないから殺菌する事が出來ないのである。本劑の主成分は學術的に研究の結果難關たる此膜を全く溶解し直に肺病菌の本體を殺菌するのである。肺病菌は本劑の偉効により破壞されたる肉體は本劑の主要分たる強壯素は不思議にも大滋養素になり著々健康に改造されるのであります。殊に本劑の主要分たる強壯素は不思議にも大滋養素にして重症と雖も食慾活力を增進し血色も體力も見違へる程よくなるこれは多數の患者の實驗上顯はれたる奇蹟的の藥効であります。從つて本劑を常用すれば身體の榮養が一變へ、まませんから他の滋養劑等の必要を認めぬのである。

尚肺病特有の發熱に對し本劑を服用すると極めて徐々に階段的に下熱を示し遂には無熱となる、これは確實に病勢が減退に基く下熱である事が分ります。從つて他の肺病特有の苦痛症狀は自然に消滅する斯くの如き不思議の卓効は從來の藥物では到底見る事の出來ない現象にして服用者の等しく驚嘆して居る處であります。

さうしてコレ迄の實驗によると初期は一ヶ月二期は三ヶ月三期重症は五ヶ月位續けて服用する事が肝要である。故に從來あらゆる治療で治らなかつた人は勿論現に療養生活されつゝある人、前述の症狀に思ひ當る方は一刻も早く本劑を服用し恐るべき病根を治斷し健康となられむ事をお勸め致します。本劑發賣開始以來專門醫師の實用は素より病者よりの申し込激増し續々全治の禮狀を送り來る者甚だ

肺の組織に直接抗菌防禦素を內服する事に入體內抗菌防禦力を增大せしむる方法なる事は専門大家の定論である。

近頃サナトリアム療法即ちサナトリアム療法も要するに人體內抗菌防禦力を增大せしむる方法であります。殊に血管硬化の病竈に對しては淋巴腺を移行して食菌消滅するのである。本劑の主成分は膽汁精素（喰菌防禦素）が其儘人の體內に移行して殺菌し且つ病竈に活力を與へるから著効を顯す斯の如く奇蹟の藥效は本劑の創製と、ルーデンツベルゲンと命名し滿天下に發表したのであります。

ふる人體內抗菌防禦素は此の膽汁の中に集注して居る事を發見されたのである。
余は此の膽汁精分が喰菌溶菌の作用ある確證に基き、アルチオクチーラ（Aruthoraknthiera）の膽のエキス（精素）を取り、これに吉村醫學博士、高橋醫學博士や伊丹博士の肺治法をも綜合し更に三種の肺治補助藥及び強壯劑を配劑して數多の肺病結核患者に服用せしめたに驚くべき卓効を顯はしました。余は猶進んで岡本博士、齋藤、石井、河田、森田學士其の他多くの醫師に唱道して色々の注射や治療をして治らなかつた肺病患者に服用せしめた處悉く快癒しました。此醫學者の確信ある實驗と醫理ブレーメル博士の療法とは符節を合する如く一致したので此肺病特殊治療藥をドルーデンツベルゲンと命名し滿天下に發表したのであります。

多數であるが醫師藥劑師は患者の秘密を守る義務を有するがために德義上禮狀公開は省略す、尚本劑に就いての詳細は現品添付の說明書にあらうと。

神經痛やリウマチス

永年苦しみ、百方手を盡しても治らぬ

續々全治して喜ぶ眞底から治す最新內服藥

此病氣は隨分多い病氣でありますが初めはそれと氣付かぬ者が澤山あります。初め眼瞼の處や頰の局所がピク／＼したり、痛かつたり全身何處となくチク／＼引つる樣な刺される樣な感じがする、是が所謂病氣の初期であります。それから段々と氣がつく頃は腰や手足や筋肉が痛み、手足の節々が痛む、腰座骨等の痛む俗にせんき、すばこといふ樣になるとか、頸筋及び樣腹、肋骨、睾丸、筋が痛んだり、引つる等の事が殆ど持病になつて毎年時候の變り目に出て來る物であります。此病氣は中老から老人に最も多いから世人は老人には付き物だなどと捨て置く傾きがあります。それ故時期を失して終には半身不隨になつたり、起居が全然出來なくなります。所で

此患者は如何なる治療をしてみたかといふとまづ申し合せた樣に最初はあんまさん、少し惡くなると賣藥はり、お灸、鍼、温泉行が關の山……是れでは病氣の眞底迄は行屆かないから治らぬのでありますかく難治の病者は入湯する費用の幾分を分けて弊堂で一手販賣する有名な神經痛リウマチス專門藥ネオセービンを御用ひ下さい此藥の原は世界で有名な獨逸製藥會社製の高貴藥でありまして治つた人が最後再び起りませんから皆さんに大變喜ばれます先づ一と此藥を服用すると全身の患部の眞底まで染み込み緩解作用を起しますから一枚／＼と紙を剝ぐ樣にズン／＼くなります、早く言ふて見ると以前になります手前味噌になります都の肴や筋肉へお灸をする樣な効能は餘り並べ立てませんが隨分效のある事を保證しますどうぞ服でよかつたなら他の病人へも知らして下さい。

神經痛リウマチス藥
ネオセービン
藥價
一週間分　金貳圓七十錢
二週間分　金五圓
一ヶ月分　金拾圓
送料不要代金引換小包も取扱ふ代藥なし粗藥を賣付る店あり注意發賣元へ注文すれば新製品送る
無料診察す朝九時より夜九時迄

藥價は十日分金七圓、廿日分金貳拾圓二ヶ月分金卅五圓であります。御註文のお方は振替又はカワセにて御送金あれば直ちに嚴重荷造で急送致します、送料不要代金引換も取扱ひます。

製藥元 醫器・療法研究所
發賣元 柴崎仁壽堂藥房

心臟病と腎臟病脚氣

臭ぎれむくみしびれがぢき樂になる
最近發表したる特殊臟器藥の完成

人間の一番大切な機關！最も恐るべき命とりの

心臟が惡くなると腎臟やカッケにかゝり易く腎臟病になると心臟を害し多くはカッケになる、カッケになると心臟を惡くして腎臟をいため尿に蛋白が出る。斯くの如く心臟病と腎臟病とカッケとは最も密接なる連合關係を有して居る病氣であります。これまでいろ／＼の藥が現れましたが心臟病、腎臟病、カッケの連合關係を考へずに只一方の藥だけでありますから眞から効能が現はれないのでありますす。最近有名なる特殊の臟器藥を原としたヘルニーペンは心臟病、腎臟病、カッケの病源に對し最も迅速に連合作用を營みメキメキ効能を示す特効藥であります。本劑を服用すると心臟が強くなり脈が正しくなつて動悸が靜まる。小便がドシ／＼出てムクミ、ウキハレが日に見えてなくなる。便通がよくなりシビレがとれる食慾が進み氣分がよくなり元氣が出る。步行も安樂となる。この樣な效能はドンナ重態でも服んでその日から現れるので專門の醫家も驚いて居ります、そうして澤山の全治者は治つたが最後決して再發しないので大變喜んで居ります。故に恐るべき心臟病、腎臟病、カッケにかゝつて居る人は一刻も早く本劑を

心臟病

服用して眞から根治して戴きたい、本病は非常に多く先づ其症狀は一寸二階へ上つたり少し急ぎ歩行すると怒ち動悸が激しく呼吸が苦しくなる、是が心臟が惡い證據で斯の如き人は急に心臟麻痺や腦溢血を起し又は心臟が破裂して其儘死亡する。斯の如く心臟は人體の最も大切な器械で血脈の本源であるから少しでも惡い人は早速本劑を服用して根治せねばならぬ。又心臟の惡い人は腎臟や脚氣になつて尿毒症や脚氣衝心で命を取られる。

腎臟病

腎臟病は急性と慢性とあつて其の病狀は小便に蛋白が出る、顏が重く、顏白くむくみ、足にむくみ、ハレが來てだるくなる、尚病勢が進むと小便の出が惡くなり、遂つたり血が出たりする、又痛みを覺え時に發熱するものもある、本病は推症に服して突然心臟麻痺を起して死ぬ、殊に此病氣は産前産後に最も多く是が爲に命を取らるゝ人は非常に多い、本劑は斯の如き腎臟炎の諸症の根本に向つて特殊の藥效作用があるから前記の諸症に思ひ當る人は早速服用せよ。

脚氣

脚氣の病狀は未だ顯然出來ぬが前記の心臟腎臟に最も密接な連合關係のある事は事はれぬ定論である。一朝脚氣にかゝると心臟や腎臟を害し心臟麻痺で死ぬのである。是を脚氣衝心と云ふ、故にシビレ脚氣むくみ脚氣は勿論、心臟脚氣の人は偉大なる本劑の藥效により根本から治療せよ。

心臟腎臟脚氣藥
ヘルニーペン
藥價
一週間分　金三圓廿錢
二週間分　金四圓
三週間分　金六圓
一ヶ月分　金八圓
送料不要代金引換小包も取扱ふ代藥なし粗藥を賣付る店あり注意發賣元へ注文すれば新製品送る
無料診察仁壽堂診療所の需に應ず

總發賣元　柴崎仁壽堂
東京市本郷區三丁目眞砂町通　電話小石川四七七七振替東京三一八五八

大阪支店　柴崎仁壽堂
大阪市東區本町一丁目電車通　電話本町一七五七振替五二五一八

朝鮮支店　柴崎仁壽堂
京城府黃金町一丁目一八五　電話本局一六五〇振替京城一四二五八

附屬診療所
本支店共附屬診療所の設備あり何人にも診察治療をなす故病者は來店あれ

各地代理店
京城本町　山岸天佑堂
龍山元町　巴　商會
仁川本町　北島　藥舗
平壤大和町　森田　藥店
元山本町　石田濟世堂
大邱元町　町田回春堂
群山全州通　神林　藥店
馬山幸町　石見屋藥店
釜山辨天町　大黑南海堂
同　藤田大藥房

◎外各地大藥店にあり

◎診療部　本支店共每朝九時より夜九時迄專門醫學士數名擔任

【大邱電話】六日午前五時頃慶北高谷洞〔…〕堤の〔…〕

〔…〕を證かす

所澤て

【所澤電報】所澤陸軍飛行學校で〔…〕

派出所の

財界のにほい

前路の不安 二ついゝことなし

綿製品の輸出が依然旺盛で大正九年の最高潮期よりも多額であるといふ。よつて本月任命も出超ではないかと觀測が樂觀される。

◇

「しかしさればとていゝ氣になつてはならぬ。紡績界としては印度の消費税撤廢といふやうな曙光が前路に低迷して居る。印度といへばかの地紡績工場は綿製品の輸出と輸入とへらるるが、さればこそ消費税撤廢が是認もされ、産業保護政策といつたやうなものがあらはれて、輸入紡績品に關税増徴と來た日には、おたまり小法師がない。いくらと頑張つたところで、頑張りの甲斐的に印綿を買はぬ事にしやうと通せる日本紡績界では滅驗ながらないのだ。」

◇

ガンヂー氏は例の運動を中止して手織木綿の奨勵に全力をつくし紡績工場に鼻を明させやうとするとあるが、まさかそのために日本がおもはぬ利益をひろふ結果ともなるまい。なるにしてからがそれは遠い將來のこと。」

◇

印度は如何にもあれ、支那といふ大市場があるからあはてるにもおよばぬやうなものゝ、その支那が動亂の巣とありては油斷は禁物だらうぢやないか。何はしかれ一ついゝといつて二ついいことのないのがわが經濟界、そこを燈と胸にたゝみ置くべし

東拓社債 四月頃募集

【東京電報】東拓は産米計畫に對する融資の關係上社債を起こす計畫あり目下時期條件等を考慮中であるが本年度において産米計畫に對する總額は大體一千萬圓見當にて内五百萬圓は預金部より融通するものゝ如くこの融資額は殖産銀行とほゞ同様であるから起債額は一千萬圓内外なるべく時期は四、五月頃と見られて居る

滿鐵電氣事業 獨立原案承認

【東京電報】滿鐵の撫順電氣事業獨立問題につき同社は本年四月一日より實行に決し關東廳に申請したので同廳は更にこれを内閣拓殖局に廻附して來た拓殖局も原案承認をなすべしと見られてゐる

短資續落 金融緩漫落し

内地新春金融界は歳末資金の回收頗る順調なるのみならず昨春の如く商品思惑も未だ起らず、さりとて事業資金の需要無いことゝて次第に金融緩慢の兆著しく東京、大阪とも無條件三厘乃至三厘五毛方昨春より低落を告げて居る八日兩市のコール及び昨春との比較は左の通り(單位厘)

	東京	比前年	大阪	比前年
無條件	一五	三	一三	三五
翌日	一四	三	一三	二
月越物	一八	三	一八、五	一、五
六十日物	一九	二	一九	一

朝鮮火災業績 八分配當可能

朝鮮火災の保險契約は前期末にて九千六百萬圓、前年末迄つて一億圓を突破したが、この前後より契約激増し目下すでに一億二千萬圓に達しこの期末には一億五千萬圓には上ぼすと意氣込んで居る。前期の前年である十三年末には收支相殺約五萬圓の缺損を出して居たが今期の前年である十四年末には約四萬圓の益金を出して居る。六月決算一年を一期とする同社の業況はその上半期は年末等を控へて支出が多く下半期に利益を出すのが普通である、今年は七分乃至八分の配當は出來るであらうと、今期は保險金支拂額も少く現在で保險料收入の二割九分位に止まつて居る。最近木浦の綿糸工場が燒失したがこれなど前年までは同社が五十萬圓の保險契約を結んでたものでその後危險を察して解約したと

米輸移出入高は左の如くである(單位石)

	大正十四年	大正十三年
輸出	一〇、六八〇	三〇、六九〇
輸入	一、七四三	三、六六六
移出	四、四二〇	毛、三〇三
移入	一、四四六、九一六	一、三六八、六三四
粟輸移入高		
輸入	一八〇、三〇七	一四八、六二〇
移入	・・・・・	一

昨十四年中 朝鮮對外國貿易 輸出二千四百萬圓 輸入一億五百萬圓

十二月中の朝鮮對外國貿易額は輸出二百六萬餘圓輸入一千三十七萬圓、合計一千二百四十三萬餘圓にして前年同月に比し輸出二十三萬圓を減じたるを初め米、海參、牛皮、鐵等不振を呈したるもの…餘圓輸入五十四萬餘圓合計七十八萬餘圓の

増進

を告げた、而して重要品の情況を見るに輸出にありては前年同月に比し砂糖二十九萬餘圓を減じたるを初め米、海參、牛皮、鐵等不振を呈したるもの少なからず、併し木材、魚類、煙草(主として葉)綿織物其の他多數の品物は概ね増進を告げた又輸入にありては外米、豆類、石油及砂糖類等減退せしも粟、葉煙草、柞蠶糸、豆粕等の増進僅少でなかつた次に十四年中對外貿易の

年額

を見るに輸出二千四百三十四萬餘圓輸入一億五百三十八萬餘圓合計一億二千九百七十二萬餘圓にして前年に比し輸出百九十六萬餘圓輸入七百六十一萬餘圓合計九百五十七萬餘圓の増進を呈し貿易の概況にありては輸入超過八千百四萬餘圓を算し前年に比べ五百六十四萬餘圓の入超増加である。

次に重要品の狀況を見るに輸出にありては米、海參、煙草、紅參、豚鹽藏等前年に比し稍減額の大なるものなきにあらざりしも木材の増加七十五萬餘圓を計上せしを初め大豆、魚類砂糖、果實、毛皮牛皮等何れも少からず

好況

を呈した、轉じて輸入品を見るに贅澤品關税の賦課に依り支那絹布の輸入三百六十萬餘圓の削減を示したるを首とし機械類木材、豆類及豆粕等不況の稍著しきものなきにあらず、且重要品の一半は減少に終つた。されど一面に於て滿洲粟の入荷顯著にして九百九萬餘圓を増加し外米も亦百九十八萬餘圓を增し其の外石油、葉煙草等の増進見るべきものあり加ふるに主として内地向需要品たる柞蠶糸に於て五百三十八萬餘圓の増大を告げた。右に對する統計略左の通り(單位千圓(へは減)

輸出入品價額

	十二月	累計	增減
輸出	二、〇六二	二四、三四二	一、九六三
輸入	一〇、三七一	一〇五、三八一	七、六一一
計	一二、四三三	一二九、七二三	九、五七四
輸入超過	へ八、三〇九	へ八一、〇三九	五、六四八

同港別(年計)

	輸出	輸入
仁川	[illegible]	[illegible]
京城	[illegible]	[illegible]
群山	[illegible]	[illegible]
元山	[illegible]	[illegible]
清津	[illegible]	[illegible]
雄基	[illegible]	[illegible]
會寧	[illegible]	[illegible]
釜山	[illegible]	[illegible]
木浦	[illegible]	[illegible]
大邱	[illegible]	[illegible]
新義州	[illegible]	[illegible]
龍岩浦	[illegible]	[illegible]
鎮南浦	[illegible]	[illegible]
平壤	[illegible]	[illegible]
其他	[illegible]	[illegible]
合計	[illegible]	[illegible]

出入金銀(同)

	本年	增減
輸出	[illegible]	[illegible]
輸入	[illegible]	[illegible]

米の移出 此二ケ月間に 百五十萬石

大正十四年十一月十二月の二ケ月間における米の移出入高は…

東株拂込決定 重役會にて

【東京電報】東京株式取引所は八日重役會にて現在の新株五十四萬株に對し一株十二圓五十錢の拂込…

烟草肥料の運賃特定割引

シャンハイより仁川を經て輸入忠淸北道内のたばこ栽培用として年々相當の額に上りつゝある肥料の運賃につき地方産業保護の見地から朝鮮鐵道當局において特定割引を考慮中であつたが今回愈々仁川より朝鮮鐵道忠北線清安に至る車扱ひのものに限り局線內割引に内定し近く告示されるはず

桑港線問題 郵東あつれき

【大阪電報】桑港航路優秀船問題につき白仁郵船社長は遞信省からの條件一萬四千噸デーゼルエンジン速力一八ノット年一十航海を指示通りやるから命令されたしと昨春來認可を願ひ出でたが東洋汽船の所有船の買收價額が折合はれず東洋汽船は安田を背景に飽まで桑港線を維持するとの事であると

綿製品の輸出は記錄破

【東京電報】九四年度綿製品輸出額は總計五億八千六百九十三萬圓の巨額に達し綿絲は大正九年より増加に劣るも綿布は大正七、八年空前の記錄である

を四月一日までに徴收に決したが運動資金充實のためである

下旬鮮鐵在貨

十二月下旬鮮鐵在貨は上り八、四一九噸下り一、八一九噸計一〇、二八八噸にして前旬に比し七、五五〇〇噸を減じ前年同期に比すれば六、四三噸の増加である

株式

大阪高に買氣盛返す

大阪の反撥を入れて大阪落以來萎縮した人氣も活氣付き大新京取を中心に買氣を盛返し鐘新二圓九十錢高大新二圓五十錢高京取七十錢高久原五十錢高反撥と强調裡に大引(前場)

十圓臺を賣る

玄人筋の間には今度の昂騰の因としては上旬貿易の出超見越しが動機であちらが京米大新等の取引所株中心の人氣盛場であるから高値の飛付買は考へ物で寧ろ大料が十圓臺に乘せてから賣つて見るのが妙かも知れないと唱へる向もある

硬言軟語

▲元來京取市場で大新や鐘新で好い氣になつて居るから京取がさびれる▲此意味で京取を馬鹿にするのが大間違ひ▲何處かの銀行家さんが京取のまゝごと遊だと冷笑したとか▲兎に角京取は朝鮮乃至京城財界の鏡として重視するまでに因するのが當然だ▲此意味で内地株に比較し京取は今少し高い處に置きたいと▲取引は果有力者の談▲置きたいつたつて槻の遂解もやあるまいしそうく安々と置き代へるわけにも行かずか

京取株式(九日)

前場

(反撥)京取七十錢高▲大新二圓五十錢高▲久原五十錢高▲仁新保合▲安取十錢高

歩み▲前場▲京取二八、七〇…

[illegible]

大阪短期歩み

▲前場▲大新一〇八〇〇(寄)…

[illegible]

短期

[illegible]

高いが當然

米國金利引上げも利かず大阪市況の高値含みに今朝は急反撥を告げ買氣の擡頭を見るに至つた之れ過般の反落で大阪市場の不整理も略一巡と見られ堅固なる財界立直りの途上にある折柄金融は依然緩漫を告げ資るべき程の格別なる材料なき際としては人氣の趣く所活發なる市況を呈するは當然と見られ一段の活況を期待せらる姿である

東が高くて 京取見縊れず

東新株は別記の如く來る四月十二圓五十錢の拂込徴收を決定した今朝の大阪高も一つは右拂込徴收決定による東新高が原因ではないかとも見て居る

京取は次第に一般的人氣を呼ばんかの振合を示して來たが相變らず玄人筋の利喰賣りと見縊れるマバラの賣物絶へず二十九圓臺には可成多量の賣物があつたが後に之等の賣物を消化して二十九圓十錢と伸び切れぬ風があつたが後に之等の賣物を消化して二十九圓十錢と上乘せて打止めた而して一部にはまだ京取を見縊つて居る向も少くなく之等の賣物は絶へず現はれるが最近財界の好轉と出來高の激増値頃安等の事情から頓に興味を増し將來を期待せる買物は次第に増加して今や人氣は京取に集中せんかの情勢を呈するに至つた

期米

後場續騰 灰汁拔を待つ

生値中心の持合相場も大阪は遂に七圓の關門を拔き當所も三圓臺に肉迫して來たが景氣は昨年の高値から千二百丁以上暴落せし揚句で此邊三十三圓所まで戻すのは當然たとて單なる呼戻しと見て居るが然し本年の如く正米に對する假需要かなく各集散市場が品薄に推移する年柄には農家をして平均賣りを餘儀なからしむるため相場は弱い様で强く自然農家の態度に牽制されて相場は穩健なる歩調を維持するものである故に正米の賣行不良であるのは强ち敢材料とは見做し難い得てこんな柄には人氣

出來高

	買方	賣方	出來高
▲長期 計			二、四六〇枚
▲短期 計			五、一六〇枚
累計			
帳入日數			
一日平均			

短期建玉表

	買方	賣方	兩建差引
京取	六	八	四七
鐘新	六	五	〇九
大新	六	八	〇〇
仁新	二	六	六〇
久原	三	四	〇〇
安取	二	五	〇〇

算定と日歩

[illegible]

東京現株

[illegible]

大阪長期

[illegible]

強氣弱氣

貿易の入超激減金融の緩漫所謂財界好轉の大潮に棹さんとする株式界の意氣は壯なりと云ふべしだが▲期米の方は昨是今非中風病みの小父さん見たいに頑張り動きがとれない▲取れない筈だ肝心の正米が内地からは一向に買進んで來ずそれかと云ふて産地から强い事のみ云ふて來るでなことで如何ともし難いから此際有力方が勝手の出し様がない▲之れぢや期米も當分の間持合と張つた方が勝ちよくなったのではないか▲地方の散地の浮動米が小くて正米のカッチリーて居る年柄には農家の胸三寸で自由にされ易いから賣方も油斷の出來ない年ではある

弱くして相場は上ると云ふ變態的現象を呈するものであると云ふの氣强氣の說である兎に角前日米上げ歩調となつたのは正米出廻薄の折柄政府買上げの成績が不良であつたのでなからうか眼先は正米關係にて一段の上値あるやも知れないが未だ一本調子の上昇は失張り一時的と見るが至當である若し本直りがあるとしたなら井一杯灰汁を拔いてから後の事であらう

謹賀新年
當市場昨年下季取扱高に於て各位御同情の賜と厚く御禮申上候
一、壹等 金盃 受賞
大阪株式取引所仲買人 竹原商店代理店
京城株式現物市場仲買人
新田耕市商店
京城黄金町二丁目
電 本四五・二一九・二二

正米筋高見越

正米現物筋の談によると昨今の正米の賣行は大阪神方面のみならず名古屋東京地方も同様にて指値は大

大阪短期

[illegible]

鋼平鋼

[illegible]

仁川期米(九日)

前場

(ヂリ)▲小刻みながら大阪高に連れて穩健歩調に引締て引

後場

(三圓臺)大阪七圓拔きの跡を逐ふて三圓臺に乘せて引

[illegible]

正米

京城

期米の高足を眺めて手持筋は一段腰强き處あるも根が不賣の折柄とて買入側には何等の感應なく双方時機待ちにらみ合びの姿にて相場も丸キ三等三二圓二〇四等三一圓八〇地廻穀良都三〇圓五〇神力三〇圓二〇見當の變らざる唱へである

仁川

丸キ角チ三等三二圓三〇四等三一圓九〇地廻米三一圓八〇一等白米三五圓九〇穀神力九錢六厘在留九錢三厘見當にて前日より二十錢高

正米標準値

丸キ四等	三一圓八〇
白米卸値	三五圓六〇

鮮内延べ(九日前場)

釜山

現物穀良都三二圓〇〇神力三二圓五〇

	一月末	一月中	二月末
一番	[illegible]	[illegible]	[illegible]
二番	[illegible]	[illegible]	[illegible]
三番	[illegible]	[illegible]	[illegible]
四番	[illegible]	[illegible]	[illegible]
五番	[illegible]	[illegible]	[illegible]
六番	[illegible]	[illegible]	[illegible]
七番	[illegible]	[illegible]	[illegible]
八番	[illegible]	[illegible]	[illegible]

群山

前場現物全羅三等三二圓〇出來高七千五百石

各店の倹合せ

[illegible]

東京

[illegible]

仁川米豆取引所仲買人
仲買店
電話 三一六五 三二二番

定期米賣買 並 精米部
力武商店
仁川本町一丁目
電話 (一一八)(二二一) 三五八
久しく不況に沈淪せし財界も漸く好轉の曙光を認むるに至り株式界の好況と相俟つて米界も近く興味深き大變動を展開せんとす此機に處し多少に拘はらず御用命を乞ふ

大邱

現物穀良都三二圓出來高一萬九千石

[illegible]

江景

八日後場二月末三三圓四〇▲九日前場二月末三三圓二〇

仁川穀物出入(九日)

移著	籾 (俵)	一、七四
	玄米 (叺)	六、四六六
	大豆 (叺)	二、五一五
	ビルマ白 (袋)	五〇、〇〇〇
輸移出	白米 (叺)	六、七五〇
	同二斗入 (袋)	一、〇〇〇
	玄米 (叺)	三、六五〇
	大豆 (叺)	三、二〇〇

大阪

[illegible]

神戸

[illegible]

下関

[illegible]

桑名

[illegible]

大阪三品

[illegible]

横濱生絲

[illegible]

大阪砂糖

[illegible]

砂糖現物(日糖ST)

[illegible]

對外爲替(鮮銀建値)

倫敦	一志九片一六分七
紐育	四三弗一六分七
上海	五六兩八分

商況

大豆

引續き不冴への商狀にて連日譲り榮へなく謹錄は一七圓四〇錢に對し川十錢處の附値にて其れ以上の買入なく其他も同斷の成行きにて見當相場は龍山四等一七圓九〇錢三〇三四等一八圓二〇錢汗一七圓八〇處の持合である

麥粉

定期小緩みを入れて氣配軟弱と迄り合社側綠ダイヤ四圓六十五錢賣唱へなるも商談捗々しからず市中四圓九十錢以下買人氣にて先行相當の下押を期待さる

鮮魚(九日)

京城魚市場十貫建値▲タイ一〇〇▲小ダイ七〇▲カジキ一〇〇▲マグロ一〇〇▲ブリ二八▲サバ二〇▲メバル一〇六▲ボラ二八▲ヒラメ三〇▲タコ二四▲イカ五〇▲柱ガイ三五▲アワビ四五▲チヌ五〇▲カレイ八

海外砂糖市況

▲キューバ粗糖二弗三分ノ一▲ジャワ糖一、二日限一〇▲ギルダ八分ノ七▲倫敦市況直キ渡一四志八分ノ一

海外經濟電報(九日)

倫敦銀塊	三一片十六分の十三
英米爲替	四弗八五仙八分の一
米棉	十五仙一十錢高
印棉	三十錢安
スチール株	一三六弗二分の一安
アナゴンダ株	四九弗二分の一安
紐育銀塊	六八仙二分の一
現物	七三圓
先物	七三圓

鮮銀帳尻(八日)

發行高	[illegible]	
正貨準備	[illegible]	
保證準備	[illegible]	

日銀帳尻(九日)

發行高	「一三六九、八〇三」	減 一七六
正貨準備	「一〇五六、九六」	
限外發行	一三三、八〇〇	減 一七〇
貸出高	四〇一、一六	減 四四、二〇〇

內地コール

	東京	大阪
翌日拂	一三〇より一四〇	一四〇
無條件	一、四〇より一五〇	一三〇
普通	一、四〇より一五〇	一四〇
月越	一八〇 見當	一四〇

財界彙報

漢銀專務決定 漢城銀行の專務選任は久しく行惱んで居たが漸く人選を終つた近く發表を見るであらう堤英一氏かと

落穂を拾ふ

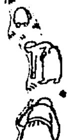

▲彩からの株の動きに當人はとつおいつでもボーナス袋が承知せず▲つい張つたのがあたれるあり、當らぬあり、當つたのはよいがあたらぬものゝみぢめさと來たら慘憺、目もあてられず▲だからいはぬこつちやない、會社員のバクチは法度のことゝ▲昨紙好況來訪のつゞき左の通り、しかしてこれで完

スミレやタンポ、牛の糞、自然に任せた荒地まで、開けて年々値が上がる、ほんとにそうなら嬉しいね。

◇

産業本意の殖銀は、これから本領あらはして、資金もどし〳〵融通する、ほんとにそうなら嬉しいね。

◇

財界泣かせた株祭も、時勢の陽気に芽をふいて、利息で家くら建てられる、ほんとにそうなら嬉しいね。」

◇

好況六年この時機に誠徹行するなれば、千萬長者に直なれるほんにそうなら嬉しいね、

賣藥三種

◎處方を公開し内容を明記せる本邦唯一の

◎ミツワ家庭藥三十五方の内

小山田醫學士刄家庭治療法(定價壹圓)は特價七拾錢(郵券代用不苦)を添へ申込あれば送呈す

處方、用量、用法は說明書に記載

◎ミツワ凍瘡藥 みつわ。しもやけのくすり

理學博士藥學士小平勤氏監督製精

定價 チウブ入 五錢

適應 凍瘡、皮膚龜裂、ヒビ、水蟲、其の他瘙痒を伴ふ皮膚病

▼如斯人はミツワ凍瘡藥を用ふべし▲
一、凍瘡の出來る豫定の人
一、凍瘡で皮膚の赤くなつた人
一、凍瘡で皮膚の腫れた人
一、凍瘡で水疱の出來た人
一、凍瘡で皮膚の痒い人
一、凍瘡が潰れて水腫の物の出る人
一、凍瘡で皮膚の爛れた人
一、皮膚の荒れる人
一、皮膚に龜裂の出た人
一、凍瘡の出來た人
一、指頭に小さな水泡の出來て痒い人
一、水蟲の出來た人
一、痒い皮膚病の人

◎ミツワ泥膏 みつわ。かりやく

定價 チウブ入 金貳拾五錢

適應 表皮剝脫、擦過傷、火傷、切傷、手荒れ、凍瘡、龜裂、皮膚龜裂、皮膚潰爛、皮膚擦傷等

▼如斯人はミツワ泥膏を用ふべし▲
一、表皮剝脫した人
一、擦過傷した人
一、火傷した人
一、手荒の出來た人
一、濕疹の出來た人
一、凍瘡の出來た人
一、漆瘡の出來た人
一、皮膚龜裂や龜裂の出來た人
一、凍瘡の出來た人
一、皮膚の荒れた人
一、皮膚の爛れた人

◎ミツワ制痒膏 みつわ。かゆみどめ

定價 チウブ入 金貳拾五錢

適應 皮膚瘙痒、汗疹、水蟲、濕疹、蕁麻疹、虫刺、火傷、凍瘡、皮膚病、頑癬、瘙痒、蚊、蚤、其他蟲類に刺されたる場合。

▼如斯人はミツワ制痒膏を用ふべし▲
一、肛門の痒き人
一、陰部の痒き人
一、汗疹の出來た人
一、水蟲の出來た人
一、濕疹の出來た人
一、かぶれの出來た人
一、火傷をした人
一、凍瘡の出來た人
一、ひゞのきれた人
一、あかぎれの出來た人
一、蕁麻の出來た人
一、皸裂の出來た人
一、蟲類に螫された人
一、魚鱗に刺された人
一、表皮剝脫をした人
一、咬過傷をした人

◎ミツワ頑癬膏 みつわ。たむしのくすり

定價 チウブ入 金貳拾五錢

適應 頑癬、陰囊、田蟲、白癬、濕疹、其の他黴菌等の寄生に因つて起る皮膚病

▼如斯人はミツワ頑癬膏を用ふべし▲
一、頭部の出來た人
一、しらくもの出來た人
一、はたけの出來た人
一、ぜにがさの出來た人
一、陰囊癬の出來た人
一、濕疹の出來た人
一、しつひぜんの出來た人

賣捌 全國の藥舖、各百貨店、其他。若し無き時は本舖より直送す

◎ミツワ石鹼本舖 東京市日本橋區橘町 丸見屋商店 (下谷區二長町營業所 振替口座東京七一〇)

122

最良の品質 御比較をたふ

釀造元 釜山 堀兄弟商會

特約店 龍山大島町二五 電話龍山五七六番 有馬屋酒店

試驗醸造 精釀 味淋 九重 參河國大濱町 石川八郎治製
代理店 山邑酒造株式會社 京城支店

大正十四年十二月二十四日開催ノ臨時株主總會ニ於テ資本金ヲ金貳拾五萬圓ニ減少スルコトニ決議シ相成候ニ付右ニ對シ異議アル債權者ハ大正十五年二月十八日迄ニ御申出相成度此段公告候也

大正十五年一月七日 京城天然氷株式會社

資本金 壹千五百萬圓
積立金 貳百五拾貳萬圓
繰越金
株式會社 十八銀行 京城支店
京城府黄金町二丁目 電話本局 三五五 三五一八番

同 新龍山支店
京城府漢江通り十三番地 電話龍山五五〇九番 振替口座京城一八二〇番

同 龍山支店
京城府元町二丁目 電話龍山一八四番

銀行一般ノ業務ハ精々確實ニ取扱可申又京城支店及龍山支店ハ株式會社長崎貯蓄銀行ノ代理事務取扱申候

內科 小兒科
院長 醫學士 小林千壽
入院隨意(普通病室)(隔離室)
小林病院
京城府旭町一丁目(電話本局六九二番病院用)(同四三六九病院長)

結局極端派の勝利 / 馮の三大結束畫策

問題なりとて注目されて居る

馮氏

…と共に七日平地川より傾注に到着したが同地に借家を求めたり朝鮮から聚官吏を滿洲へ派遣したことは既報の通りであるが、

女高師入學試驗 朝鮮より東京女子高等師範學校に入學…

李王家新年宴會 本月十四日より開始の旨

鐵鋼運賃特定 十一日…

あすの放送 十一日